

สำนักงานใหญ่ตั้งอยู่เลขที่
1115 ถนนระฆัง 3 แขวงช่องนนทรี
เขตยานนาวา กรุงเทพฯ 10120
โทรศัพท์: 1736, 0 2239 2200
โทรสาร: 0 2239 2049
เลขประจำตัวผู้เสียภาษี
010753800533



บริษัท ทิพยประกันภัย จำกัด (มหาชน)
DHIPAYA INSURANCE PUBLIC COMPANY LIMITED

HEAD OFFICE ADDRESS :-
1115 Rama 3 Road, Chong Nonsi,
Yannawa, Bangkok 10120
TEL: 1736, 0 2239 2200
FAX: 0 2239 2049
โทรสาร: 576
www.dhipaya.co.th

3

การแก้ไขทั่วไป (ENDORSEMENT)

ป.ด.

ต้นฉบับ

รหัสบริษัท Company Code	DHP	เอกสารแนบท้ายเลขที่ Endorsement No.	24019-114-220004002	ซึ่งเป็นส่วนหนึ่งของกรมธรรม์ประกันภัยเลขที่ Being Part of the Policy No.	14019-114-220003270
ชื่อผู้เอาประกันภัย Name of Insured	บริษัท เอพี เอ็มอี 15 จำกัด ในฐานะ เจ้าของโครงการ บริษัท ไพลอน จำกัด (มหาชน) ในฐานะ ผู้รับเหมาหลัก และ/หรือ ตามเอกสารแนบ			วันที่เอกสาร Endorsement issued on	13 กันยายน 2565
ระยะเวลาที่มีผลบังคับ Effective Date	1126 วัน	เริ่มวันที่ From	15 กันยายน 2565	เวลา 00:01 น. at	สิ้นสุดวันที่ hours Expiry Date
เบี้ยประกันภัยเพิ่ม/ลด (Hereto 100%) Additional/Refund Premium		อากร Duty		ภาษีมูลค่าเพิ่ม Value Added Tax	เบี้ยประกันภัยรวม Total Premium
- บาท Baht	- บาท Baht	- บาท Baht	- บาท Baht	- บาท Baht	- บาท Baht

เป็นที่ตกลงกันว่า ในระยะเวลาซึ่งมีผลบังคับตั้งแต่วันนี้ในเอกสารนี้ กรมธรรม์ประกันภัยดังกล่าวข้างต้น ได้มีการเปลี่ยนแปลงดังต่อไปนี้ :-
It is hereby noted and agreed that the amendment (s) is (are) made to above mentioned policy, particulars as undernoted :-

การประกันภัยภายใต้กรมธรรม์ประกันภัยฉบับนี้ ได้มีการระบุผลประโยชน์ ดังนี้:-

ผู้รับผลประโยชน์ : ธนาคารกรุงเทพ จำกัด (มหาชน) ตามภาระผูกพัน

โดยมีผลบังคับตั้งแต่วันเริ่มเอาประกันภัย เป็นต้นไป

ส่วนเงื่อนไข ความคุ้มครอง และข้อยกเว้นอื่น ๆ คงเดิมไม่เปลี่ยนแปลง

ส่วนข้อความและเงื่อนไขอื่น ๆ เป็นไปตามเดิม
All other terms and conditions remain unchanged.

เพื่อเป็นหลักฐาน บริษัทฯ โดยบุคคลผู้มีอำนาจกระทำการแทนบริษัทฯ ได้ลงลายมือชื่อและประทับตราของบริษัทฯ ไว้เป็นสำคัญ ณ สำนักงานของบริษัทฯ
As evidence the Company has caused this policy to be signed by duly authorized persons and the Company's stamp to be affixed at its office.

กรรมการ
Director



กรรมการ
Director

ผู้รับมอบอำนาจ
Authorized Signature

(สำหรับลูกค้า)

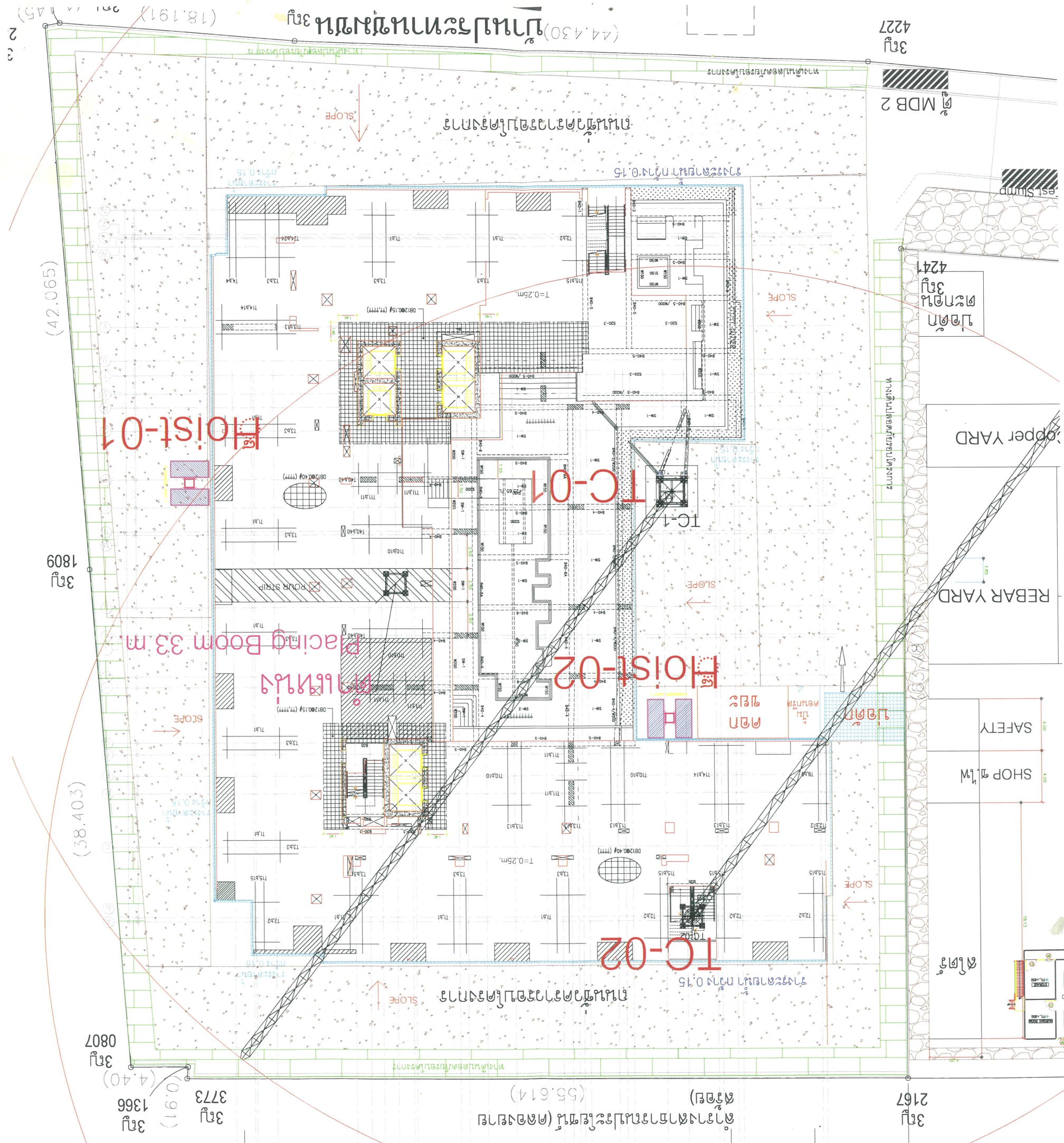

ที่ รง 0513/2566



สำนักงานสวัสดิการและคุ้มครองแรงงาน
กรุงเทพมหานครพื้นที่ 3
สำนักงานเขตประเวศ ชั้น 6 ถนนเฉลิมพระเกียรติ ร.9
แขวงประเวศ เขตประเวศ กรุงเทพฯ 10250

สำนักงานสวัสดิการและคุ้มครองแรงงานกรุงเทพมหานครพื้นที่ 3 ได้ตรวจสอบเอกสารหลักฐานต่างๆ แล้ว
จึงขอแจ้งเลขทะเบียนเจ้าหน้าทีความปลอดภัยในการทำงาน ดังนี้
บริษัท ชินเท็ค คอนสตรัคชั่น จำกัด (มหาชน) (โครงการก่อสร้าง Aspire Sukhumvit Rama 4)

01319790

ที่	เลขทะเบียน จป.	ชื่อเจ้าหน้าที่ความปลอดภัย	หมายเหตุ
	ระดับหัวหน้างาน (จป.ง)		
1	01-108-2566-00001		
2	01-108-2566-00002		
3	01-108-2566-00003		
4	01-108-2566-00004		
	ระดับบริหาร (จป.บ)		
1	02-108-2566-00001		
2	02-108-2566-00002		
	ระดับวิชาชีพ (จป.ว)		
1	05-108-2566-00001		

จึงเรียนมาเพื่อทราบ

ขอแสดงความนับถือ



(นายสมควร สุกุลเทวัญพิทักษ์)

ผู้อำนวยการสำนักงานสวัสดิการและคุ้มครองแรงงานกรุงเทพมหานครพื้นที่ 3

ก่อนยื่นเอกสารการขึ้นทะเบียนเจ้าหน้าที่ความปลอดภัยทุกครั้ง กรุณาตรวจสอบข้อมูลดังต่อไปนี้

1. เอกสารประกอบการขึ้นทะเบียนต้องมีความเรียบร้อย ครบถ้วน ชัดเจน

ต้องระบุ ชื่อ - นามสกุล เลขที่บัตรประจำตัวประชาชน ของเจ้าหน้าที่ จป. ในแบบการแจ้งการขึ้นทะเบียน ทุกคน ทุกระดับ

2. หากมีเลขทะเบียน จป. ติดค้างอยู่ที่สถานประกอบกิจการเดิม โครงการเดิม ระดับเจ้าหน้าที่ความปลอดภัยเดิม

จะไม่สามารถขึ้นทะเบียน จป. ได้ ต้องทำการยกเลิกให้เรียบร้อยก่อนขึ้นทะเบียน จป. ใหม่

3. การขอคัดข้อมูลประวัติการขึ้นทะเบียน จป. ทุกระดับในสถานประกอบกิจการ จะต้องแจ้งเป็นลายลักษณ์อักษรต่อ สรพ.3



คำสั่งเลขที่ 001/Safety /2565

เรื่อง แต่งตั้งเจ้าหน้าที่ความปลอดภัยในการทำงานระดับวิชาชีพ

ตามกฎหมายกระทรวงกำหนดจัดให้มีเจ้าหน้าที่ความปลอดภัยในการทำงาน บุคลากร หน่วยงาน หรือคณะบุคคล เพื่อดำเนินการด้านความปลอดภัยในสถานประกอบกิจการ พ.ศ. 2565 ลงวันที่ 2 มิถุนายน พ.ศ. 2565 กำหนดให้สถานประกอบกิจการตามบัญชี 1 ที่มีลูกจ้างจำนวนสองคนขึ้นไป และสถานประกอบกิจการตาม บัญชี 2 ที่มีลูกจ้างหนึ่งร้อยคนขึ้นไป แต่งตั้งลูกจ้างเป็นเจ้าหน้าที่ความปลอดภัยในการทำงานระดับ วิชาชีพประจำสถานประกอบกิจการ บริษัท ชินเทคคอนสตรัคชั่น จำกัด(มหาชน) ประกอบกิจการ รับเหมาก่อสร้าง ที่ตั้งสถานประกอบการเลขที่ 555/7-11 ซอยสุขุมวิท 63 ถนนสุขุมวิท แขวงคลองตันเหนือ เขตวัฒนา กรุงเทพฯ ไปรษณีย์ 10110 หมายเลขโทรศัพท์ 0-2381-6333 โดยนายจ้าง/ตัวแทนนายจ้าง จึงแต่งตั้ง นาย ปองปรีดา ทองพิเศษ... เป็นเจ้าหน้าที่ความปลอดภัยในการทำงานระดับวิชาชีพ เพื่อปฏิบัติหน้าที่ประจำ ณ โครงการก่อสร้าง Aspire Sukhumvit Rama 4 อาคารตึก 38 ชั้น จำนวน 1 หลัง อาคารชุดอยู่อาศัย เลขที่.....-...หมู่ที่.....-... ถนน...พระราม 4...แขวง...พระ โขนง...เขต คลองเตย...จังหวัด กรุงเทพมหานคร โดยให้เจ้าหน้าที่ความปลอดภัยในการทำงานระดับวิชาชีพมีหน้าที่ดังต่อไปนี้

ให้ผู้ที่ได้รับการแต่งตั้งดังกล่าวข้างต้นมีหน้าที่ ดังต่อไปนี้

1. ตรวจสอบเสนอแนะให้นายจ้างปฏิบัติตามกฎหมายเกี่ยวกับความปลอดภัย อาชีวอนามัย และสภาพแวดล้อมในการทำงาน
2. วิเคราะห์เพื่อชี้บ่งอันตราย รวมทั้งกำหนดมาตรการป้องกันหรือขั้นตอนการทำงานอย่างปลอดภัยเสนอต่อนายจ้าง
3. ประเมินความเสี่ยงด้านความปลอดภัยในการทำงาน
4. วิเคราะห์แผนงานโครงการ รวมทั้งข้อเสนอแนะของหน่วยงานต่างๆ และเสนอแนะมาตรการความปลอดภัยเสนอต่อนายจ้าง
5. ตรวจสอบประเมินการปฏิบัติงานของสถานประกอบกิจการให้เป็นไปตามแผนงานโครงการหรือมาตรการความปลอดภัยในการทำงาน
6. แนะนำให้ลูกจ้างปฏิบัติตามข้อบังคับและคู่มือตามข้อ 3
7. แนะนำ ฝึกสอน อบรมลูกจ้างเพื่อให้การปฏิบัติงานปลอดภัยจากเหตุอันจะทำให้เกิดความไม่ปลอดภัยในการทำงาน
8. ตรวจวัดและประเมินสภาพแวดล้อมในการทำงาน หรือดำเนินการร่วมกับบุคคลหรือหน่วยงานที่ขึ้นทะเบียนกับกรมสวัสดิการและคุ้มครองแรงงานเป็นผู้รับรองหรือตรวจสอบเอกสารหลักฐานรายงานในการตรวจสอบสภาพแวดล้อมในการทำงานภายในสถานประกอบการ
9. เสนอแนะต่อนายจ้างเพื่อให้มีการจัดการด้านความปลอดภัยในการทำงานที่เหมาะสมกับ สถานประกอบกิจการ และพัฒนาให้มีประสิทธิภาพอย่างต่อเนื่อง

สำนักงานสวัสดิการและคุ้มครองแรงงานกรุงเทพมหานครพื้นที่ ๑

ได้รับต้นฉบับแล้ว 18 มี.ค. 2565

ลงชื่อ.....วันที่.....

SYNTEC CONSTRUCTION PCL



10. ตรวจสอบหาสาเหตุ และวิเคราะห์การประสบอันตราย การเจ็บป่วย หรือการเกิดเหตุเดือดร้อนรำคาญอันเนื่องมาจากการทำงาน และรายงานผล รวมทั้งเสนอแนะต่อนายจ้างเพื่อป้องกันการเกิดเหตุโดยไม่ชักช้า

11. รวบรวมสถิติ วิเคราะห์ข้อมูล จัดทำรายงาน และข้อเสนอแนะเกี่ยวกับการประสบอันตราย การเจ็บป่วย หรือการเกิดเหตุเดือดร้อนรำคาญอันเนื่องมาจากการทำงานของลูกจ้าง

12. ให้ความรู้และอบรมด้านโรคจากการประกอบอาชีพและสิ่งแวดล้อมแก่ลูกจ้างก่อนเข้า ทำงานและระหว่างทำงาน เพื่อทบทวนความรู้อย่างน้อยปีละหนึ่งครั้ง

13. ปฏิบัติงานด้านความปลอดภัยในการทำงานอื่นตามที่นายจ้างมอบหมาย ทั้งนี้ให้เจ้าหน้าที่ความปลอดภัยระดับวิชาชีพ ปฏิบัติหน้าที่ตั้งแต่บัดนี้เป็นต้นไป

ประกาศ คำสั่ง ณ วันที่ 16 เดือน มกราคม พ.ศ. 2566

ลงชื่อ: [REDACTED]

([REDACTED])

ตำแหน่ง ผู้จัดการโครงการ

(ผู้มีอำนาจลงนามแทนนายจ้าง)

คำชี้แจง

1. นายจ้างคนหนึ่งหรือนิติบุคคลหนึ่ง อาจมีสถานประกอบกิจการหลายแห่ง ให้ระบุที่ตั้งสถานประกอบกิจการตามสถานที่ที่เจ้าหน้าที่ความปลอดภัยในการทำงาน ทำงานอยู่หรือปฏิบัติงานด้านความปลอดภัยอยู่

2. กฎกระทรวงมิได้กำหนดรูปแบบแจ้งชื่อเจ้าหน้าที่ความปลอดภัยในการทำงาน เพื่อขึ้นทะเบียนฯ ข้อ 4(2) ใช้คำว่า “เอกสารการแต่งตั้ง” อย่างไรก็ตาม เมื่อพิจารณาถึงหน้าที่ตามที่กำหนดในกฎกระทรวง ซึ่งมีหน้าที่หลายประการ รวมถึงต้องรายงานและเสนอแนะแนวทางการแก้ไขปัญหาต่อนายจ้าง จึงควรออกเป็นคำสั่งของนายจ้างมอบหมายหน้าที่ให้ปฏิบัติอย่างเป็นทางการ

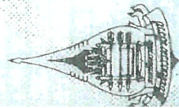

มหาวิทยาลัยสุโขทัยธรรมาธิราช

ปากเกร็ด นนทบุรี

ใบรายงานผลการศึกษา

มสธ. 15

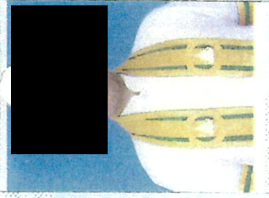

เลขประจำตัวนักศึกษา 5150038445

ชื่อ-ชื่อสกุล นาย ปองปรีดา ทองพิเศษ

วัน เดือน ปีเกิด 29 มิถุนายน 2513

สถานที่เกิด อุบลราชธานี

วุฒิเดิมที่ใช้สมัคร อ.วท. (ก่อสร้าง)

จากสถานศึกษา วิทยาลัยครูอุบลราชธานี

ปีที่สำเร็จการศึกษา 2537

จำนวนหน่วยกิตที่เทียบโอน ---

วัน เดือน ปี ที่เข้าศึกษา 16 ธันวาคม 2551

: นักศึกษาผู้สมัครสอบตามโครงสร้างของหลักสูตร

จำนวน 78 หน่วยกิตทวิภาค

ระดับปริญญาตรี

(อาชีวอนามัยและความปลอดภัย)

จำนวนหน่วยกิตที่ศึกษา 78 หน่วยกิตทวิภาค

คะแนนเฉลี่ยสะสมตามหลักสูตร 2.30

คะแนนเฉลี่ยสะสมทั้งหมด 2.30

ชื่อข้อปริญญา / ประกาศนียบัตร ที่ได้รับ ส.บ.

(อาชีวอนามัยและความปลอดภัย)

วิชาเอก อาชีวอนามัยและความปลอดภัย

เกียรตินิยม อันดับ ---

วัน เดือน ปี ที่สำเร็จการศึกษา 28 ตุลาคม 2556

ชื่อผู้ศึกษา

ภาคการศึกษาที่ 2/2551

สถิติ และการวิจัยสำหรับวิทยาศาสตร์

สุขภาพ

พิชวิทยานและอาชีวเวชศาสตร์

ระบบสุขภาพและวิทยาการระบาด

ด้านงานอาชีวอนามัยและความปลอดภัย

ภาคการศึกษาที่ 1/2552

วิศวกรรมพื้นฐานสำหรับงานอาชีวอนามัย

และความปลอดภัย

การบริหารงานอาชีวอนามัย

และความปลอดภัย

การยศาสตร์

ภาคการศึกษาที่ 2/2552

เทคโนโลยี

ศาสตร์อุตสาหกรรม : การสุขาภิบาล

เทคโนโลยีความปลอดภัย

ภาคการศึกษาที่ 2/2553

กฎหมายเกี่ยวกับความปลอดภัย

และสุขภาพของผู้ประกอบอาชีพ

ภาคการศึกษาที่ 1/2554

กฎหมายและมาตรฐานด้านอาชีวอนามัย

และความปลอดภัย

ภาคการศึกษาที่ 2/2554

ประสบการณ์วิชาชีพอาชีวอนามัย

และความปลอดภัย

ภาคการศึกษาที่ 1/2556

อุตสาหกรรม : การประเมิน

หมายเหตุ : ระบบการให้ลำดับคะแนน

ใบรายงาน

สงวนลิขสิทธิ์ (รองศาสตราจารย์ ดร.สุ

ผู้อำนวยการสำนักทะเบียน

ให้ไว้ ณ วันที่ 13 มิถุน



ใบอนุญาตประกอบวิชาชีพวิศวกรรมควบคุม
ตามพระราชบัญญัติวิศวกร พ.ศ. ๒๕๔๒

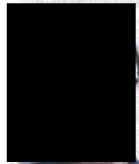

ชื่อ-สกุล นายอภิชัย อารังค์สกุลศิริ

เลขประจำตัวประชาชน 3710500392712

ประกอบวิชาชีพวิศวกรรมควบคุมสาขา โยธา

ระดับ **สามัญวิศวกร** เลขทะเบียน สย.12340

วันอนุญาต 10 ม.ก. 2557 วันสิ้นสุด 9 ม.ก. 2566

ประเภทสมาชิกสามัญ เลขที่ 196626

วันออกบัตร 10 ม.ก. 2557 วันหมดอายุ 9 ม.ก. 2566

ผู้ได้รับใบอนุญาต



นาย

-เพื่อให้ประกอบเอกสารเป็นวิศวกรควบคุมงานก่อสร้าง อาคาร 38 ชั้น ขึ้นได้ดิน 1 ชั้น จำนวน 1 หลัง
โครงการ แอสปาย สุขุมวิท-พระราม 4 เท่านั้น-



218558

รับรองสำเนาถูกต้อง



(นายอภิชัย อารังค์สกุลศิริ)

สย.12340

ศูนย์รับแจ้งอุบัติเหตุ และบริการช่วยเหลือฉุกเฉินบนท้องถนน โทร. 1790

รหัสบริษัท LMG Company Code : กร.เดิม		ตารางกรมธรรม์ประกันภัยรถยนต์ THE SCHEDULE		พรบ.#. 25-AC2-0198312-00000-2023-00			
กรมธรรม์เลขที่ Policy Number		25-AV1-0000922-00000-2023-09		อาณาเขตคุ้มครอง : ประเทศไทย Territorial Limit Covered			
ผู้เอาประกันภัย ชื่อ : The Insured Name		นาย พงษ์ภักดิ์ จินตะคาค		อาชีพ Occupation			
4339809		ที่อยู่: Address		17/18 อนุวงศ์แมนชั่น ซอยอ่อนนุช66 แยก1-1 แขวงประเวศ เขตประเวศ กรุงเทพมหานคร 10250			
ผู้ขับขี่ 1 Driver 1		วัน/เดือน/ปีเกิด Birth Date		อาชีพ Occupation			
ผู้ขับขี่ 2 Driver 2		วัน/เดือน/ปีเกิด Birth Date		อาชีพ Occupation			
ผู้รับประโยชน์ Beneficiary							
บริษัท ตรีเพชรรีชียูทิลิตี้ จำกัด							
ระยะเวลาประกันภัย : Period Insured		เริ่มต้นวันที่ From		สิ้นสุดวันที่ To			
		26/08/2566		26/08/2567			
รายการรถยนต์ที่เอาประกันภัย Particular of Motor Vehicle							
ลำดับ No.	รหัส Code	ชื่อรถยนต์/รุ่น Make/Model	เลขทะเบียน License No.	เลขตัวถัง Chassis No.	ปี รุ่น Model Yr	แบบตัวถัง Body Type	จำนวนที่นั่ง/ขนาดน้ำหนัก No. of seats/Displacement/GW
001	320	ISUZU TRUCK	ใหม่	MP1FRR90HMT002414 4HK1ZJ9927	2023	รถบรรทุก อุปกรณ์พิเศษ	3ที่นั่ง 12,000กก.
จำนวนเงินเอาประกันภัย: กรมธรรม์ประกันภัยนี้ให้การคุ้มครองเฉพาะข้อตกลงคุ้มครองที่มีจำนวนเงินเอาประกันภัยระบุไว้เท่านั้น Limit of Liability : This Policy affords coverages only with respect to those agreements for which a limit of Liability is shown							
ความรับผิดชอบต่อบุคคลภายนอก Third Party Cover		รถยนต์เสียหาย สูญหาย ไฟไหม้ Own Damage Cover		ความคุ้มครองตามเอกสารแนบท้าย Additional Coverage per Endorsement			
1) ความเสียหายต่อชีวิต ร่างกาย หรืออนามัย เฉพาะส่วนเกินวงเงินสูงสุดตาม พ.ร.บ. Limit Liability for Bodily Injury or Death over CTPL Limit to		1) ความเสียหายต่อรถยนต์ Own Damage		1) อุบัติเหตุส่วนบุคคล Personal accident			
500,000.00 บาท/คน Baht/Person		1,600,000.00 บาท/ครั้ง Baht/Accident		1.1 เสียชีวิต สูญเสียอวัยวะ ทุพพลภาพถาวรสิ้นเชิง Loss of life, Dismemberment, Permanent Total Disability			
10,000,000.00 บาท/ครั้ง Baht/Accident		1.1 ความเสียหายส่วนแรก Deductible		ก) ผู้ขับขี่ 1 คน 100,000.00 บาท Driver Person Baht			
2) ความเสียหายต่อทรัพย์สิน Limit Liability for Property		2) รถยนต์สูญหาย/ไฟไหม้ Fire & Theft		ข) ผู้โดยสาร 2 คน 100,000.00 บาท/คน Passengers Person Baht/Person			
1,000,000.00 บาท/ครั้ง Baht/Accident		1,600,000.00 บาท Baht		1.2 ทุพพลภาพชั่วคราว Temporary Total Disability			
2.1 ความเสียหายส่วนแรก Deductible		ไม่รวม พ.ร.บ.		ก) ผู้ขับขี่ คน บาท/สัปดาห์ Driver Person Baht/Week			
บาท/ครั้ง Baht/Accident		บริษัทขอสงวนสิทธิ์ในการทำสถิติหักเพื่อยกเว้นความคุ้มครองความเสียหายของรถที่เกิดก่อนวันเริ่มคุ้มครอง		ข) ผู้โดยสาร คน บาท/คน/สัปดาห์ Passengers Person Baht/Person/Week			
				2) ค่ารักษาพยาบาล Medical Expense 100,000.00 บาท/คน Baht/Person			
				3) การประกันตัวผู้ขับขี่ Bail Bond Insurance 300,000.00 บาท/ครั้ง Baht/Accident			
เบี้ยประกันภัยตามความคุ้มครองหลัก Mandatory Premium		58,767.00 บาท Baht		เบี้ยประกันภัยตามเอกสารแนบท้าย Additional Premium for Additional Coverage 473.00 บาท Baht			
(เบี้ยประกันภัยนี้ได้หักส่วนลดกรณีระบุชื่อผู้ขับขี่ (Discount For Named Driver		บาทแล้ว) Baht)					
ส่วนลด Discounts	ความเสียหายส่วนแรก Deductible	บาท ส่วนลดกลุ่ม Baht Fleet	บาท ประวิติติ Baht NCB	บาท อื่นๆ Baht Others	บาท รวมส่วนลด Baht Total Discounts	บาท Baht	
			11,848.00		11,848.00		
ส่วนเพิ่ม Surcharge	ประะวัติเพิ่ม Surcharge Amount			บาท Baht	0.00		
เบี้ยประกันสุทธิ Net Premium		อากรแสตมป์ Stamps	ภาษีมูลค่าเพิ่ม VAT	รวม Total			
47,392.00		ชำระอากรแล้ว STAMP DUTY PAID 190.00	3,330.74	50,912.74			
รายการเอกสารแนบท้ายที่แนบ : ร.ย.01 ร.ย.02 ร.ย.03 ร.ย.30 การชำระเบี้ยประกันภัยกรณีผู้เอาประกันภัยเป็นนิติบุคคล							
การใช้รถยนต์: Use of Motor Vehicle							
ใช้เพื่อการพาณิชย์ ไม่ใช่เพื่อการบรรทุกและขนส่งสินค้าที่มีความเสี่ยงภัยสูง เช่น กรด เชื้อเพลิง แก๊ส และไม่ใช่ลากจูงรถพ่วง							
<input type="checkbox"/> ตัวแทนประกันภัยรายนี้ Agent		<input checked="" type="checkbox"/> นายหน้ประกันภัยรายนี้ Broker		บริษัท ตรีเพชรรีชียูทิลิตี้ จำกัด		ใบอนุญาตเลขที่ License No. ว00011/2552	

5-AVI-0000922-00000-2023-09

ตารางกรมธรรม์ประกันภัยคุ้มครองผู้ประสบภัยจากรถ

THE SCHEDULE

รหัสบริษัท : LMG กรมธรรม์ประกันภัยเลขที่ 25-AC2-0198312-00000-2023-00 00-2023-00-I-S-198312

Co. Code Policy No.

รายการ 1. ผู้เอาประกันภัย ชื่อ : หจก. ไววิทย์ ทรานสปอร์ต(2004) / นายพงษ์ภักดิ์ จันทะลาด อาณาเขตที่คุ้มครอง

Item 1. The Insured Name Territorial Limit Covered

2300798312 ที่อยู่ : 90 หมู่ที่ 3 ถนนพะเยา-เชียงใหม่ ตำบลดอกคำใต้ อำเภอดอกคำใต้ พะเยา 56120 : ประเทศไทย

Address Thailand

รายการ 2. ระยะเวลาประกันภัย : เริ่มต้นวันที่ 26/08/2566 ถึงวันที่ 26/08/2567 เวลา 16.30 น.

Item 2. Period Insured From To at 16.30 hours

รายการ 3. รถที่เอาประกันภัย : 3. Particulars of Motor Vehicle

Item 3. Particulars of Motor Vehicle

รหัส Code	ชื่อรถ Make	เลขทะเบียน Licence No.	เลขตัวถัง Chassis No.	แบบตัวถัง Body Type	ขนาดเครื่องยนต์จำนวนที่นั่ง น้ำหนักรวม Capacity
2.40	ISUZU TRUCK	99999999	MP1FRR90HMT002414 4HK1ZJ9927	รถบรรทุก	12,000 กก. 3 ที่นั่ง

รายการ 4. จำนวนเงินคุ้มครองผู้ประสบภัย (1) 80,000 บาท ต่อหนึ่งคน สำหรับความเสียหายต่อร่างกายหรืออนามัย (2) 500,000 บาท ต่อหนึ่งคน สำหรับการเสียชีวิต หรือทุพพลภาพถาวรสิ้นเชิง (3) 200,000 บาท ถึง 500,000 บาท ต่อหนึ่งคน สำหรับทุพพลภาพอย่างถาวร หรือการสูญเสียอวัยวะตามเงื่อนไขกรมธรรม์ประกันภัย ข้อ 3 (4) 200 บาทต่อวัน รวมกันไม่เกิน 20 วัน สำหรับการชดเชยรายวันกรณีเข้ารับรักษาในสถานพยาบาลในฐานะคนไข้ใน (5) กรณีผู้ประสบภัยเป็นผู้ขับขี่รถคันที่เอาประกันภัยจะได้รับความคุ้มครองไม่เกินจำนวนค่าเสียหายเบื้องต้นตามที่ระบุในรายการที่ 5

Item 4. Limit of Covered 80,000 Baht per person for bodily injury or injury to health 500,000 Baht per person for loss of life or total permanent disability 200,000 Baht to 500,000 Baht per person of permanent disability or dismemberment according to Clause 3. 200 Baht per day, not more than 20 days for daily compensation in case of hospitalization as an inpatient. In the event that the victim is a driver this vehicle will cover only Preliminary Compensation according to Item 5.

ทั้งนี้จำนวนเงินคุ้มครองสูงสุดสำหรับ (1) (2) (3) และ (4) รวมกันไม่เกิน 504,000 บาท ต่อหนึ่งคน และรวมกันไม่เกินห้าล้านบาท สำหรับรถที่มีที่นั่งไม่เกินเจ็ดคนหรือรถบรรทุกผู้โดยสารรวมทั้งผู้ขับขี่ไม่เกินเจ็ดคน และไม่เกินสิบสี่คน สำหรับรถที่มีที่นั่งเกินเจ็ดคนหรือรถบรรทุกผู้โดยสารรวมทั้งผู้ขับขี่เกินเจ็ดคน ต่ออุบัติเหตุแต่ละครั้ง Maximum coverage for item (1), (2), (3) and (4) combined shall not exceed 504,000 Baht per person and total coverage per accident shall not exceed 5 million Baht for vehicle not more than 7 seats or vehicle carrying not more than 7persons including driver and not exceed 10 million Baht per accident for vehicle more than 7 seats or vehicle carrying more than 7 persons including driver.

ทั้งนี้รายละเอียดความคุ้มครองเป็นไปตามเงื่อนไขกรมธรรม์ประกันภัยนี้

รายการ 5. จำนวนเงินค่าเสียหายเบื้องต้น ความเสียหายต่อร่างกาย ไม่เกิน 30,000 บาท ต่อหนึ่งคน หรือตามที่กฎหมายกำหนด

Item 5. Limit of Preliminary Compensation Bodily injury not exceeding 30,000 Baht per person or according to the law.

ความเสียหายต่อร่างกาย สำหรับการสูญเสียอวัยวะ หรือทุพพลภาพอย่างถาวร 35,000 บาท หรือตามที่กฎหมายกำหนด

Bodily injury for dismemberment of permanent disability 35,000 Baht or according to law.

ความเสียหายต่อชีวิต 35,000 บาท ต่อหนึ่งคน หรือตามที่กฎหมายกำหนด

Loss of life 35,000 Baht per person or according to law.

จำนวนเงินค่าเสียหายเบื้องต้นเป็นส่วนหนึ่งของจำนวนเงินคุ้มครองผู้ประสบภัยจากรถตามรายการ 4

Preliminary Compensation is part of compensation according to Item 4.

รายการ 6. เบี้ยประกันภัย : (บาท) 6. Premium : (Baht)ชำระอากรแล้ว

Item 6. Premium : (Baht)

เบี้ยประกันภัย Premium	ส่วนลดจากการประกันภัยโดยตรง Premium Discounts	เบี้ยประกันภัยสุทธิ Net Premium	อากรแสตมป์ Stamps	ภาษีมูลค่าเพิ่ม VAT	รวมเงิน Total
1,980.00		1,980.00	8.00	139.16	2,127.16

รายการ 7. การใช้รถ : ใช้เป็นรถรับจ้าง หรือให้เช่า

Item 7. Use of Motor Vehicle

การประกันภัยโดยตรง ตัวแทนประกันภัยรายนี้ X นายหน้าประกันภัยรายนี้ บริษัท ตรีเพชโรอินชัวรันส์เซอร์วิส จำกัด ใบอนุญาตเลขที่ ๖00011/2552

Direct Insurance Agent Agent Broker Parent : BR00449/AG09822 ตรีเพชโรอินชัวรันส์เซอร์วิส จำกัด License No

วันที่สัญญาประกันภัย : 26/08/2566 10000959559 วันที่ทำกรมธรรม์ประกันภัย : 28/08/2566

Agreement made on Policy issued on

เพื่อเป็นหลักฐาน บริษัทโดยบุคคลผู้มีอำนาจได้ลงลายมือชื่อและประทับตราของบริษัทไว้ ณ ที่แห่งหนึ่งของบริษัท

As evidence the Company has caused this Policy to be signed by duly authorized person. the Company's stamp to be affixed at its Office

กรรมการ Director



ผู้รับมอบอำนาจ Authorized Signature

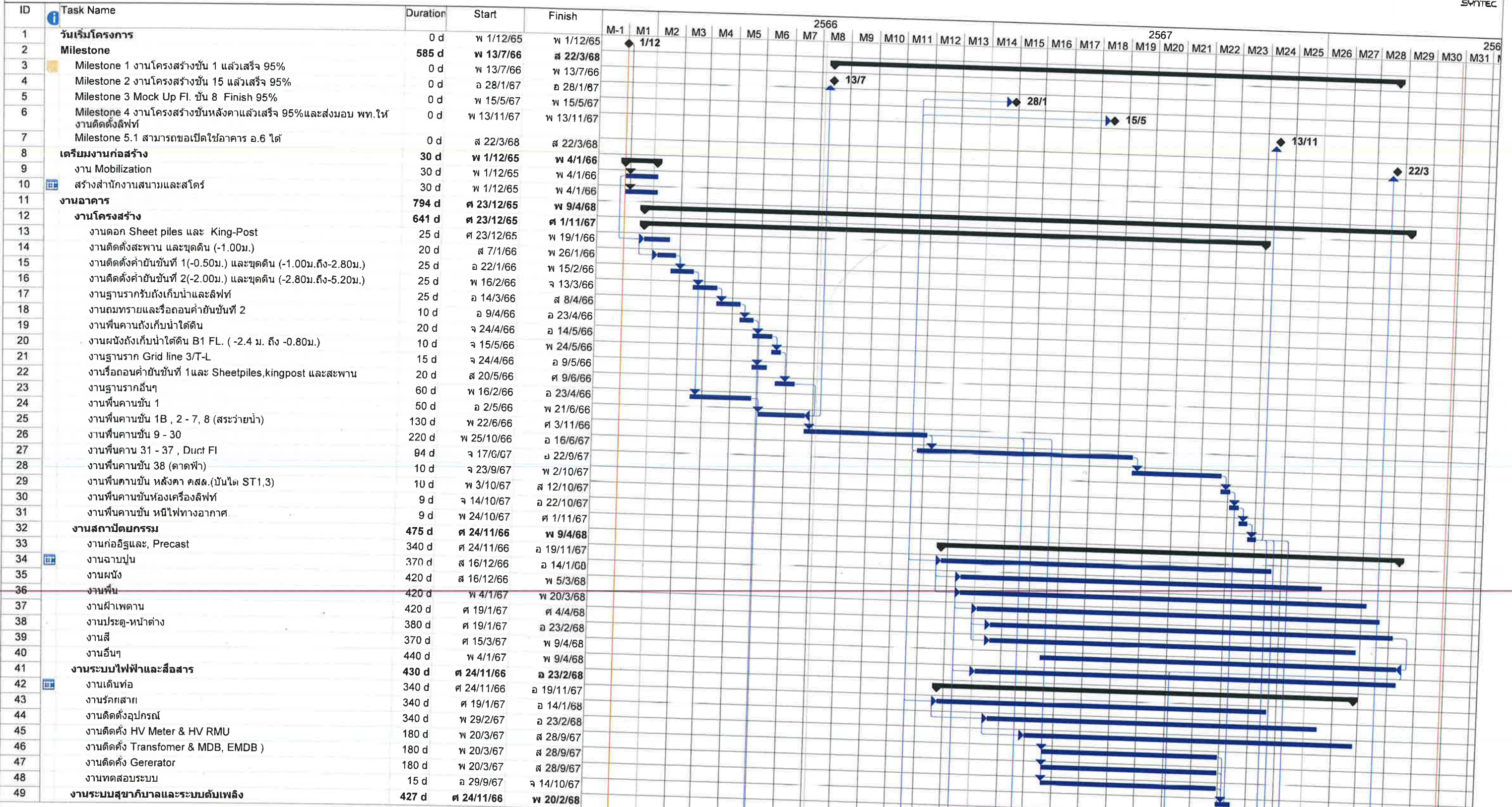

Project : Aspire Sukhumvit-Rama4

Date : พ 5/7/66

Task

Milestone

Summary

Rolled Up Task

Rolled Up Milestone

Rolled Up Progress

Split

External Tasks

Project Summary

Group By Summary

Inactive Task

Inactive Milestone

Inactive Summary

Manual Task

Duration-only

Manual Summary Rollup

Manual Summary

Start-only

Finish-only

Progress

Deadline

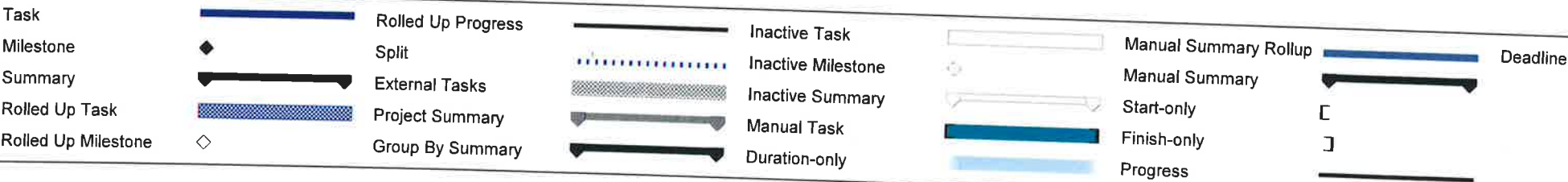
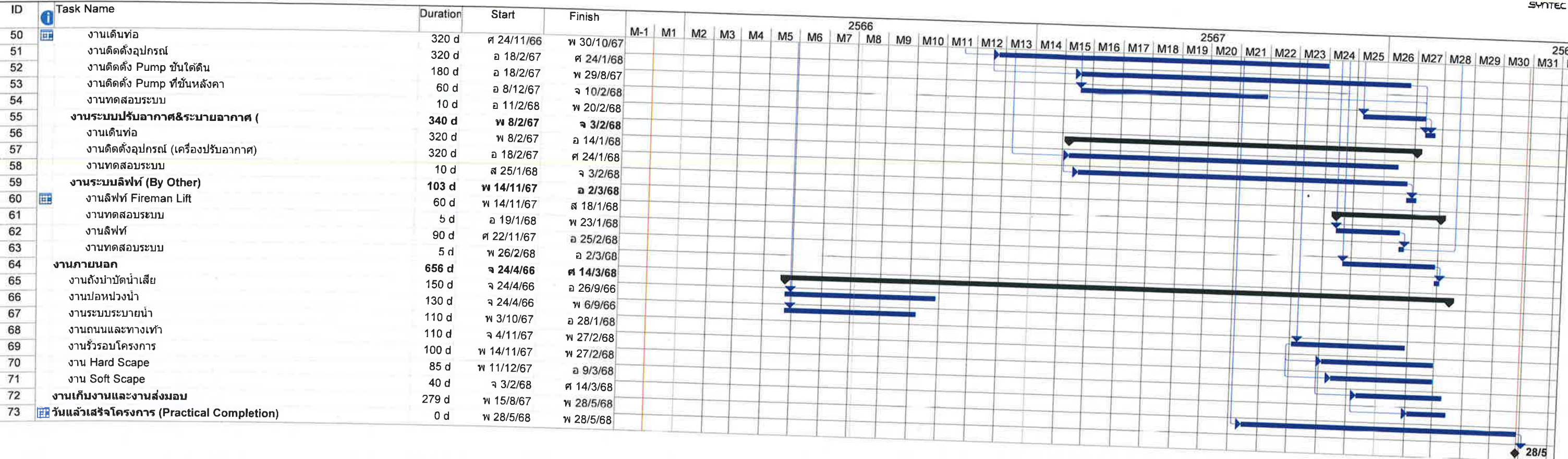



บริษัท ชินเท็ค คอนสตรัคชั่น จำกัด (มหาชน)

เอกสารการสมัครงาน

ให้ทำเครื่องหมาย ☐ หน้าช่องว่าง ดังนี้

มี ไม่มี

☒☐

1. รูปถ่าย ขนาด 1.5 นิ้ว (นิ้วครึ่ง) จำนวน 2 ใบ

☒☐

2. สำเนาบัตรประชาชน จำนวน 3 ชุด (เซ็นชื่อและสำเนาถูกต้องให้ชัดเจนทุกแผ่น)

☒☐

3. สำเนาทะเบียนบ้าน จำนวน 2 ชุด (เซ็นชื่อและสำเนาถูกต้องให้ชัดเจนทุกแผ่น)

☒☐

4. สำเนาวุฒิการศึกษา (สำหรับผู้สมัครที่จบมัธยมศึกษาตอนต้นขึ้นไป)

☐☐

5. สำเนาบัตรประกันสังคม + สำเนาบัตรรับรองสิทธิ

☒☐

6. ใบรับรองแพทย์ (ตัวจริง) ที่ออกโดยโรงพยาบาลเท่านั้น (ไม่รับของคลินิก)

☐☐

7. สำเนาเลขที่บัญชีธนาคารไทยพาณิชย์ จำนวน 1 ชุด (เซ็นชื่อและสำเนาถูกต้องให้ชัดเจน)

☐☐

8. เอกสารอื่นๆ (ถ้ามี)

☐

สำเนาทะเบียนสมรส

☐

สำเนาใบผ่านการเกณฑ์ทหาร (สด.43, สด.8)

☐

สำเนาใบผ่านงาน

☐

สำเนาการเปลี่ยนชื่อตัว

☐

สำเนาการเปลี่ยน-นามสกุล

บริษัท ซินเทค คอนสตรัคชั่น จำกัด (มหาชน)
SYNTEC CONSTRUCTION PUBLIC CO., LTD.

ใบสมัครงานพนักงานรายวัน



ตำแหน่งที่สมัคร ผู้ช่วย (งานค.บว)

อัตราค่าจ้าง 353 บาท

วันที่

ชื่อ - สกุล น.ส. ณิชกานันท์ สัตตกุล เพศ ☐ ชาย ☒ หญิง

ที่อยู่ปัจจุบัน : เลขที่ 24 หมู่ที่ 5 หมู่บ้าน ตาซ้อง ซอย -

ถนน - แขวง/ตำบล หนองปลา เขต/อำเภอ กมลาไสย

จังหวัด กาฬสินธุ์ รหัสไปรษณีย์ 46130

โทรศัพท์ 0957202926 โทรศัพท์มือถือ

ที่อยู่ตามทะเบียนบ้าน : เลขที่ 24 หมู่ที่ 5 หมู่บ้าน ตาซ้อง ซอย -

ถนน - แขวง/ตำบล หนองปลา เขต/อำเภอ กมลาไสย

จังหวัด กาฬสินธุ์ รหัสไปรษณีย์ 46130

โทรศัพท์ 0957202926 โทรศัพท์มือถือ

ที่อยู่ปัจจุบันเป็นของ ☐ บ้านตนเอง ☐ บ้านบิดา/มารดา ☐ บ้านญาติ ☒ บ้านเช่า ☐ อื่น ๆ

วัน เดือน ปีเกิด 2 มีค 2534 อายุ 24 ปี สถานที่เกิด - ส่วนสูง 150 น้ำหนัก 50

ศาสนา พุทธ สัญชาติ ไทย เชื้อชาติ ไทย

เลขที่บัตรประชาชน 1460300146252 สถานที่ออกบัตร อ. กมลาไสย

วันที่ออกบัตร 19 พ.ค 2562 วันที่หมดอายุ 15.ค. 2671

ขับรถยนต์ ☒ ได้ ☐ ไม่ได้ ☒ มีใบอนุญาตขับรถยนต์ ☐ ไม่มีใบอนุญาตขับรถยนต์

ประเภท ☐ ตลอดชีพ ☒ ชั่วคราว วันหมดอายุ -

ขับรถจักรยานยนต์ ☒ ได้ ☐ ไม่ได้ ☐ มีใบอนุญาตขับรถยนต์ ☒ ไม่มีใบอนุญาตขับรถยนต์

ประเภท ☐ ตลอดชีพ ☐ ชั่วคราว วันหมดอายุ -

สถานภาพสมรส ☐ โสด ☐ สมรส ☐ หย่า ☐ หม้าย ☐ แยกกันอยู่ ☒ ไม่จดทะเบียนสมรส

ชื่อ - สกุล คู่สมรส นาย อมรรักษ์ แก้วศรี อาชีพ ทอวน

ที่อยู่ 290 หมู่ 12 บ.แก ม.ชัยยา อ.กมลาไสย จ.กาฬสินธุ์

สถานที่ทำงาน บ้าน โทรศัพท์มือถือ -

จำนวนบุตร 2 คน คนที่ 1 อายุ 12 ปี คนที่ 2 อายุ 10 ปี คนที่ 3 อายุ - ปี

ชื่อ - สกุล บิดา นาย สุวารี วรรณคง ชื่อ - สกุล มารดา นาย บุญแสง วรรณคง

ข้อมูลบุคคลที่ติดต่อได้ในกรณีฉุกเฉิน ความสัมพันธ์ - โทรศัพท์ -

ที่อยู่ -

ท่านมีโรคประจำตัวหรือไม่ ☐ ไม่มี ☐ มี โปรดระบุ -

ชื่อที่ทำงานกับ บริษัท ชินเท็ค คอนสตรัคชั่น จำกัด (มหาชน) กรุณาให้รายละเอียดด้านล่าง
 ๑. สกิล _____ ความสัมพันธ์ _____
 ๒. _____
 ๓. _____
 ๔. _____
 ๕. _____
 ๖. _____
 ๗. _____
 ๘. _____
 ๙. _____
 ๑๐. _____
 ๑๑. _____
 ๑๒. _____
 ๑๓. _____
 ๑๔. _____
 ๑๕. _____
 ๑๖. _____
 ๑๗. _____
 ๑๘. _____
 ๑๙. _____
 ๒๐. _____
 ๒๑. _____
 ๒๒. _____
 ๒๓. _____
 ๒๔. _____
 ๒๕. _____
 ๒๖. _____
 ๒๗. _____
 ๒๘. _____
 ๒๙. _____
 ๓๐. _____
 ๓๑. _____
 ๓๒. _____
 ๓๓. _____
 ๓๔. _____
 ๓๕. _____
 ๓๖. _____
 ๓๗. _____
 ๓๘. _____
 ๓๙. _____
 ๔๐. _____
 ๔๑. _____
 ๔๒. _____
 ๔๓. _____
 ๔๔. _____
 ๔๕. _____
 ๔๖. _____
 ๔๗. _____
 ๔๘. _____
 ๔๙. _____
 ๕๐. _____
 ๕๑. _____
 ๕๒. _____
 ๕๓. _____
 ๕๔. _____
 ๕๕. _____
 ๕๖. _____
 ๕๗. _____
 ๕๘. _____
 ๕๙. _____
 ๖๐. _____
 ๖๑. _____
 ๖๒. _____
 ๖๓. _____
 ๖๔. _____
 ๖๕. _____
 ๖๖. _____
 ๖๗. _____
 ๖๘. _____
 ๖๙. _____
 ๗๐. _____
 ๗๑. _____
 ๗๒. _____
 ๗๓. _____
 ๗๔. _____
 ๗๕. _____
 ๗๖. _____
 ๗๗. _____
 ๗๘. _____
 ๗๙. _____
 ๘๐. _____
 ๘๑. _____
 ๘๒. _____
 ๘๓. _____
 ๘๔. _____
 ๘๕. _____
 ๘๖. _____
 ๘๗. _____
 ๘๘. _____
 ๘๙. _____
 ๙๐. _____
 ๙๑. _____
 ๙๒. _____
 ๙๓. _____
 ๙๔. _____
 ๙๕. _____
 ๙๖. _____
 ๙๗. _____
 ๙๘. _____
 ๙๙. _____
 ๑๐๐. _____
 ๑๐๑. _____
 ๑๐๒. _____
 ๑๐๓. _____
 ๑๐๔. _____
 ๑๐๕. _____
 ๑๐๖. _____
 ๑๐๗. _____
 ๑๐๘. _____
 ๑๐๙. _____
 ๑๑๐. _____
 ๑๑๑. _____
 ๑๑๒. _____
 ๑๑๓. _____
 ๑๑๔. _____
 ๑๑๕. _____
 ๑๑๖. _____
 ๑๑๗. _____
 ๑๑๘. _____
 ๑๑๙. _____
 ๑๒๐. _____
 ๑๒๑. _____
 ๑๒๒. _____
 ๑๒๓. _____
 ๑๒๔. _____
 ๑๒๕. _____
 ๑๒๖. _____
 ๑๒๗. _____
 ๑๒๘. _____
 ๑๒๙. _____
 ๑๓๐. _____
 ๑๓๑. _____
 ๑๓๒. _____
 ๑๓๓. _____
 ๑๓๔. _____
 ๑๓๕. _____
 ๑๓๖. _____
 ๑๓๗. _____
 ๑๓๘. _____
 ๑๓๙. _____
 ๑๔๐. _____
 ๑๔๑. _____
 ๑๔๒. _____
 ๑๔๓. _____
 ๑๔๔. _____
 ๑๔๕. _____
 ๑๔๖. _____
 ๑๔๗. _____
 ๑๔๘. _____
 ๑๔๙. _____
 ๑๕๐. _____
 ๑๕๑. _____
 ๑๕๒. _____
 ๑๕๓. _____
 ๑๕๔. _____
 ๑๕๕. _____
 ๑๕๖. _____
 ๑๕๗. _____
 ๑๕๘. _____
 ๑๕๙. _____
 ๑๖๐. _____
 ๑๖๑. _____
 ๑๖๒. _____
 ๑๖๓. _____
 ๑๖๔. _____
 ๑๖๕. _____
 ๑๖๖. _____
 ๑๖๗. _____
 ๑๖๘. _____
 ๑๖๙. _____
 ๑๗๐. _____
 ๑๗๑. _____
 ๑๗๒. _____
 ๑๗๓. _____
 ๑๗๔. _____
 ๑๗๕. _____
 ๑๗๖. _____
 ๑๗๗. _____
 ๑๗๘. _____
 ๑๗๙. _____
 ๑๘๐. _____
 ๑๘๑. _____
 ๑๘๒. _____
 ๑๘๓. _____
 ๑๘๔. _____
 ๑๘๕. _____
 ๑๘๖. _____
 ๑๘๗. _____
 ๑๘๘. _____
 ๑๘๙. _____
 ๑๙๐. _____
 ๑๙๑. _____
 ๑๙๒. _____
 ๑๙๓. _____
 ๑๙๔. _____
 ๑๙๕. _____
 ๑๙๖. _____
 ๑๙๗. _____
 ๑๙๘. _____
 ๑๙๙. _____
 ๒๐๐. _____
 ๒๐๑. _____
 ๒๐๒. _____
 ๒๐๓. _____
 ๒๐๔. _____
 ๒๐๕. _____
 ๒๐๖. _____
 ๒๐๗. _____
 ๒๐๘. _____
 ๒๐๙. _____
 ๒๑๐. _____
 ๒๑๑. _____
 ๒๑๒. _____
 ๒๑๓. _____
 ๒๑๔. _____
 ๒๑๕. _____
 ๒๑๖. _____
 ๒๑๗. _____
 ๒๑๘. _____
 ๒๑๙. _____
 ๒๒๐. _____
 ๒๒๑. _____
 ๒๒๒. _____
 ๒๒๓. _____
 ๒๒๔. _____
 ๒๒๕. _____
 ๒๒๖. _____
 ๒๒๗. _____
 ๒๒๘. _____
 ๒๒๙. _____
 ๒๓๐. _____
 ๒๓๑. _____
 ๒๓๒. _____
 ๒๓๓. _____
 ๒๓๔. _____
 ๒๓๕. _____
 ๒๓๖. _____
 ๒๓๗. _____
 ๒๓๘. _____
 ๒๓๙. _____
 ๒๔๐. _____
 ๒๔๑. _____
 ๒๔๒. _____
 ๒๔๓. _____
 ๒๔๔. _____
 ๒๔๕. _____
 ๒๔๖. _____
 ๒๔๗. _____
 ๒๔๘. _____
 ๒๔๙. _____
 ๒๕๐. _____
 ๒๕๑. _____
 ๒๕๒. _____
 ๒๕๓. _____
 ๒๕๔. _____
 ๒๕๕. _____
 ๒๕๖. _____
 ๒๕๗. _____
 ๒๕๘. _____
 ๒๕๙. _____
 ๒๖๐. _____
 ๒๖๑. _____
 ๒๖๒. _____
 ๒๖๓. _____
 ๒๖๔. _____
 ๒๖๕. _____
 ๒๖๖. _____
 ๒๖๗. _____
 ๒๖๘. _____
 ๒๖๙. _____
 ๒๗๐. _____
 ๒๗๑. _____
 ๒๗๒. _____
 ๒๗๓. _____
 ๒๗๔. _____
 ๒๗๕. _____
 ๒๗๖. _____
 ๒๗๗. _____
 ๒๗๘. _____
 ๒๗๙. _____
 ๒๘๐. _____
 ๒๘๑. _____
 ๒๘๒. _____
 ๒๘๓. _____
 ๒๘๔. _____
 ๒๘๕. _____
 ๒๘๖. _____
 ๒๘๗. _____
 ๒๘๘. _____
 ๒๘๙. _____
 ๒๙๐. _____
 ๒๙๑. _____
 ๒๙๒. _____
 ๒๙๓. _____
 ๒๙๔. _____
 ๒๙๕. _____
 ๒๙๖. _____
 ๒๙๗. _____
 ๒๙๘. _____
 ๒๙๙. _____
 ๓๐๐. _____
 ๓๐๑. _____
 ๓๐๒. _____
 ๓๐๓. _____
 ๓๐๔. _____
 ๓๐๕. _____
 ๓๐๖

การทหาร : ☐ จะถูกเกณฑ์เข้ารับราชการทหารเมื่อ _____ ☐ ผ่านการเกณฑ์ทหาร

นทางทหารเนื่องจาก : ☐ จับได้ใบดำ ☐ ร่างกาย/สุขภาพไม่ผ่าน ☐ ผ่านการเป็นนักศึกษาวิชาทหาร

การศึกษา:

การ ไปการศึกษา	สถาบันการศึกษา	ระยะเวลา	วุฒิการศึกษา	คะแนนเฉลี่ย
วมศึกษา				
มศึกษา	อ. นนทบุรี		ม. ๖	๓.๐๙
วศึกษา				
ตรี				

ทำงานกับ บมจ. ชินเท็ค คอนสตรัคชั่น ☒ ไม่เคย ☐ เคย ตำแหน่ง _____ หน่วยงาน _____

วัดการวัด
ระยะเวลาตั้งแต่ _____ ถึง _____ อัตราค่าจ้าง _____ บาท/วัน สาเหตุการลาออก _____

๕. การทำงาน :

ประวัติการปฏิบัติงาน ระยะเวลาตั้งแต่-ถึง	ชื่อผู้ว่าจ้าง / บริษัท	ตำแหน่ง	อัตราค่าจ้าง	สาเหตุการลาออก

ข้าพเจ้าขอรับรองว่าข้อมูลข้างต้นเป็นความจริงทุกประการ หากบริษัทฯ ตรวจพบในภายหลังว่าข้าพเจ้าให้ข้อมูลที่เป็นเท็จ
ข้าพเจ้ายินยอมให้บริษัทฯ เลิกจ้างโดยไม่ขอรับหรือเรียกร้องค่าชดเชยใด ๆ ทั้งสิ้นจากบริษัทฯ

ลงชื่อ คุณพี่ สัตถ์กานต์ ผู้สมัคร
(พรรคไทยรักไทย)
4 / ก.ย / 2566

สำหรับเจ้าหน้าที่ธุรการสนาม
วันที่เริ่มจ้าง 11/9/66
ตำแหน่ง วิศวกร(ถนน-ขง)
รหัส
อัตราค่าจ้าง 353 บาท/วัน

สำหรับผู้จัดการโครงการ

☒ อนุมัติรับเป็นพนักงานในตำแหน่ง ผู้ช่วย

☐ ไม่อนุมัติเนื่องจาก _____



ผู้จัดการโครงการ

6 7 23

สำหรับজন.บุคคล สำนักงานใหญ่

วันที่เริ่มจ้าง _____

ตำแหน่ง _____

รหัส _____

อัตราค่าจ้าง _____

(.....)

เจ้าหน้าที่บุคคล

สำหรับผู้อำนวยการฝ่าย PDS.

☐ อนุมัติรับเป็นพนักงานในตำแหน่ง _____

☐ ไม่อนุมัติเนื่องจาก _____

(.....)

ผู้อำนวยการฝ่าย PDS

_____/_____/_____

สัญญาจ้างแรงงานที่กำหนดระยะเวลาการจ้าง

เขียนที่บริษัท ชินเท็ค คอนสตรัคชั่น จำกัด (มหาชน)

วันที่ 4 เดือน ก.ย พ.ศ. 2566

สัญญาฉบับนี้ ทำขึ้นระหว่าง บริษัท ชินเท็ค คอนสตรัคชั่น จำกัด (มหาชน) ตั้งอยู่เลขที่ 555 / 7 -11 ซอยสุขุมวิท 63 (เอกมัย) ถนนสุขุมวิท แขวงคลองตันเหนือ เขตวัฒนา กรุงเทพมหานคร ซึ่งต่อไปในสัญญาจะเรียกว่า “บริษัท” ฝ่ายหนึ่ง กับ นาย/นาง/นางสาว กมลรัตน์ รัตนกลั่น อยู่บ้านเลขที่ 28 ถนน กมลไสย ตำบล/แขวง หนองแขม อำเภอ/เขต กมลาไสย จังหวัด กาฬสินธุ์ ซึ่งต่อไปในสัญญาจะเรียกว่า “พนักงาน” อีกฝ่ายหนึ่ง ทั้งสองฝ่ายตกลงกันโดยมีข้อความดังนี้

1. บริษัทฯ ตกลงว่าจ้าง และพนักงานตกลงรับจ้างทำงานในตำแหน่ง ช่าง (งานช่าง) ฝ่าย construction โครงการ/ส่วนงาน Aspire Sukhumvit - Rama 6 (00402) โดยพนักงานเข้าทำงานตั้งแต่วันที่ 11 กันยายน 2566 ถึงวันที่ 11 กันยายน 2567 โดยตกลงจ่ายค่าจ้างเป็นรายวัน วันละ 353 บาท (สามร้อยห้าสิบบาทถ้วน) เมื่อครบอายุสัญญานี้แล้ว บริษัทฯ ถือว่าสัญญาฉบับนี้สิ้นสุด พนักงานจะพ้นจากสภาพการจ้างแรงงาน และจะไม่มีการจ่ายค่าชดเชยใด ๆ ทั้งสิ้น

2. ระยะเวลาของการทำงาน พนักงานยินยอมให้บริษัทฯ ทดลองงานโดยมีกำหนด 119 วัน โดยเริ่มระยะทดลองงานตั้งแต่วันที่ 11 กันยายน 2566 ถึงวันที่ 8 พฤศจิกายน 2567 ซึ่งระหว่างทดลองงานนี้ หากพนักงานมีคุณสมบัติไม่เหมาะสมไม่ว่าจะเป็นทางด้านการประพฤติ หรือด้านความสามารถในการทำงาน หรือพนักงานทำงานไม่ได้ตามมาตรฐานที่บริษัทฯ กำหนดไว้ นายจ้างมีสิทธิเลิกจ้างโดยไม่ต้องบอกกล่าวล่วงหน้า หรือจ่ายค่าชดเชยใด ๆ ทั้งสิ้น

3. พนักงานจะต้องปฏิบัติตามเงื่อนไข คำสั่ง ระเบียบ และกฎข้อบังคับของบริษัทฯ ทุกประการ หากฝ่าฝืน ยินยอมที่จะรับโทษตามระเบียบ

4. บริษัทฯ มีสิทธิที่จะพิจารณาเปลี่ยนแปลงโยกย้ายตำแหน่งหน้าที่ และเวลาการทำงานได้

5. พนักงานมีหน้าที่ต้องรับผิดชอบชำระภาษีเงินได้ส่วนบุคคล โดยลูกจ้างยินยอมให้บริษัทฯ หักภาษี ณ ที่จ่ายทุกครั้งที่พนักงานได้รับค่าจ้าง

6. หากพนักงานมีความประสงค์จะออกจากงาน ต้องแจ้งให้บริษัทฯ ทราบไม่น้อยกว่า 30 วัน ก่อนออกจากงาน

7. บริษัทฯ มีสิทธิเลิกจ้างพนักงานได้โดยไม่ต้องบอกกล่าวล่วงหน้า หรือจ่ายค่าชดเชยใดๆ ทั้งสิ้น ในกรณีต่อไปนี้

- 7.1 พนักงานทดลองงาน ที่มีผลการปฏิบัติและความประพฤติ ไม่เป็นที่น่าพอใจ
- 7.2 พुरิตต่อหน้าที่ หรือกระทำความผิดอาญาโดยเจตนาต่อบริษัทฯ
- 7.3 จงใจทำให้บริษัทฯ ได้รับความเสียหาย

- 7.4 เล่นการพนัน หรือร่วมในการพนันทุกชนิดในบริเวณของบริษัท
 - 7.5 ก่อการทะเลาะวิวาทหรือทำร้ายร่างกาย หรือพยายามทำร้ายซึ่งกันและกัน หรือกับบุคคลอื่นในบริเวณที่ทำงาน หรือสถานที่พักที่บริษัทฯ จัดให้
 - 7.6 เปิดเผยข้อความอันเป็นเรื่องปกปิด หรือความลับเกี่ยวกับกิจการของบริษัท
 - 7.7 ทำงานแห่งอื่น ซึ่งประกอบกิจการอย่างหนึ่งอย่างใด อันมีสภาพเป็นอย่างเดียวกันกับกิจการของบริษัท
 - 7.8 รายงาน หรือแจ้งข้อมูลเท็จ เพื่อแสวงหาผลประโยชน์จากบริษัทฯ
 - 7.9 ลักทรัพย์สินของพนักงาน และลูกจ้างหรือบุคคลอื่นในบริษัทฯ
 - 7.10 กระทำการยุยงส่งเสริม หรือแพร่ข่าวใส่ร้ายผู้อื่น อันก่อให้เกิดความแตกแยกความสามัคคี
 - 7.11 นำสิ่งผิดกฎหมายเข้ามาในบริเวณบริษัทฯ
 - 7.12 ขาดงาน หรือละทิ้งหน้าที่เป็นเวลาสามวันทำงานติดต่อกัน โดยไม่มีเหตุอันควร
 - 7.13 ประมาท เลินเล่อ เป็นเหตุให้บริษัทฯ ได้รับความเสียหายอย่างร้ายแรง
 - 7.14 ได้รับความจำคุกตามคำพิพากษาถึงที่สุดให้จำคุก
 - 7.15 ฝ่าฝืนข้อบังคับ หรือระเบียบเกี่ยวกับการทำงาน หรือคำสั่งอันชอบด้วยกฎหมายของบริษัทฯ และบริษัทฯ ได้ตัดเตือนเป็นหนังสือ เว้นแต่กรณีที่ร้ายแรง บริษัทฯ ไม่จำเป็นต้องตัดเตือนตามข้อบังคับเกี่ยวกับการทำงาน หมวดที่ 7 ว่าด้วยวินัยและโทษทางวินัย
- พนักงานได้อ่านข้อความเกี่ยวกับสัญญาจ้างแรงงาน และรับทราบเกี่ยวกับการแจ้งการปฏิบัติงานในระหว่างการทดลองงานเป็นที่เรียบร้อยแล้วในวันทำสัญญานี้ และยินยอมปฏิบัติตามระเบียบข้อบังคับการทำงาน และข้อความดังกล่าวข้างต้นทุกประการ
- คู่สัญญาทั้งสองฝ่ายได้อ่านและเข้าใจข้อความแห่งสัญญานี้แล้วจึงได้ลงลายมือชื่อไว้เป็นหลักฐานต่อหน้าพยาน ณ วัน เดือน ปี ที่ระบุไว้ข้างต้นนี้แล้ว

ลงชื่อ บริษัท

()

ลงชื่อ ลูกจ้าง

(นาย กุล วัฒนกุล)

ลงชื่อ พยาน

(นาย วัฒนกุล)

ลงชื่อ พย

()

หนังสือขอความยินยอมเกี่ยวกับข้อมูลส่วนบุคคลของพนักงาน

บริษัท ซินเทค คอนสตรัคชั่น จำกัด (มหาชน) มีสำนักงานใหญ่ตั้งอยู่เลขที่ 555/7-11 สุขุมวิท 63 (เอกมัย) ถนนสุขุมวิท แขวงคลองตันเหนือ เขตวัฒนา กรุงเทพฯ 10110 ("บริษัทฯ") ให้ความสำคัญในการคุ้มครองข้อมูลส่วนบุคคลตามที่พระราชบัญญัติคุ้มครองข้อมูลส่วนบุคคล พ.ศ. 2562 กำหนด บริษัทฯ จึงมีความจำเป็นต้องขอความยินยอมในการเก็บรวบรวม ใช้ หรือเปิดเผยข้อมูลส่วนบุคคลบางประเภทเพื่อวัตถุประสงค์ตามที่ปรากฏในหนังสือฉบับนี้

(ก) กรณีท่านเป็นพนักงานของบริษัทฯ ท่านมีอิสระที่จะให้ความยินยอมแก่บริษัทฯ หรือไม่ได้ ทั้งนี้ท่านมีสิทธิที่จะถอนการให้ความยินยอมที่ได้ให้ไว้หนังสือนี้ภายใต้พระราชบัญญัติคุ้มครองข้อมูลส่วนบุคคล พ.ศ. 2562 โดยแจ้งต่อบริษัทฯ ผ่านช่องทางตามที่บริษัทฯ กำหนด

ข้าพเจ้า (ชื่อ-นามสกุล) น.ส. วนิดา วิวัฒน์ รหัส

ได้รับแจ้งในเนื้อหาของนโยบายการคุ้มครองข้อมูลส่วนบุคคลของบริษัทฯ ซึ่งได้ประกาศอยู่บนเว็บไซต์ของบริษัทฯ / แนบมาพร้อมหนังสือฉบับนี้แล้ว แล้ว

ข้าพเจ้าขอให้ความยินยอมในการเก็บรวบรวม ใช้ และเปิดเผยข้อมูลส่วนบุคคลของข้าพเจ้า ดังต่อไปนี้

ลำดับ	ข้อมูลส่วนบุคคลอันใด	วัตถุประสงค์/กิจกรรม	ความประสงค์ของข้าพเจ้า	
1	ศาสนา และกลุ่มเลือดที่ปรากฏอยู่ในบัตรประจำตัวประชาชนของข้าพเจ้า	ข้อมูลส่วนบุคคลอันใดดังกล่าว เป็นส่วนหนึ่งของบัตรประจำตัวประชาชน ซึ่งเป็นเอกสารที่บริษัทจำเป็นต้องจัดเก็บในทะเบียนข้อมูลพนักงาน และประกอบการยืนยันต่อหน่วยงานของรัฐที่เกี่ยวข้อง	<input type="checkbox"/> ไม่ยินยอม	<input checked="" type="checkbox"/> ยินยอม
2	ข้อมูลสุขภาพ	<input type="checkbox"/> เพื่ออนุญาตให้บริษัทฯ ดำเนินการตรวจสอบข้อมูลสุขภาพเพื่อประเมินว่าพนักงานมีภาวะสุขภาพที่เหมาะสมในการทำงาน และเพื่อเป็นการยืนยันว่า	<input type="checkbox"/> ไม่ยินยอม	<input checked="" type="checkbox"/> ยินยอม

ลำดับ	ข้อมูลส่วนบุคคลอ่อนไหว	วัตถุประสงค์/กิจกรรม	ความประสงค์ของข้าพเจ้า	
		พนักงานไม่ได้เป็นโรคติดต่อร้ายแรง <input checked="" type="checkbox"/> เพื่อใช้เป็นหลักฐานประกอบการเบิกจ่าย สวัสดิการค่ารักษาพยาบาล		
3	ประวัติอาชญากรรม	เพื่อให้ตรวจสอบคุณสมบัติของข้าพเจ้าว่ามี ความเหมาะสมสำหรับในการทำงานใน ตำแหน่งที่ได้รับมอบหมาย	<input type="checkbox"/> ไม่ยินยอม	<input checked="" type="checkbox"/> ยินยอม
4	ข้อมูลชีวภาพ (การยืนยัน ตัวตนโดยภาพใบหน้า หรือ ลายนิ้วมือ)	เพื่อควบคุมการเข้าออกงานภายในพื้นที่ของ บริษัท และรักษาความปลอดภัยภายในพื้นที่	<input type="checkbox"/> ไม่ยินยอม	<input checked="" type="checkbox"/> ยินยอม

หากท่านมีข้อสงสัยเกี่ยวกับหนังสือขอความยินยอมฉบับนี้หรือสิทธิของท่าน กรุณาติดต่อ:

ผู้ควบคุมข้อมูลส่วนบุคคล: บริษัท ชินเทค คอนสตรัคชั่น จำกัด (มหาชน)

เลขที่ 555/7-11 สุขุมวิท 63 (เอกมัย) ถนนสุขุมวิท

แขวงคลองตันเหนือ เขตวัฒนา กรุงเทพฯ 10110

โทรศัพท์: 02-026-2288

E-mail: DPO@synteccon.com

เว็บไซต์: <https://www.synteccon.com>

ลงชื่อ คุณ รัตน์ มั่นก่อน ผู้ให้ความยินยอม

(น.อ. คุณ รัตน์ มั่นก่อน)

วันที่ 4 ก.พ. 2566

สัญญาการใช้สิ่งสาธารณูปโภคและสิ่งอำนวยความสะดวก

PPM-07

01/01/21

Rev.2

เขียนที่ บริษัท ชินเท็ค คอนสตรัคชั่น จำกัด (มหาชน)

วันที่ ๕ เดือน ๑๖ พ.ศ. ๒๕๖๖

สัญญาฉบับนี้ ทำขึ้นระหว่าง บริษัท ชินเท็ค คอนสตรัคชั่น จำกัด (มหาชน) ตั้งอยู่เลขที่ 555/7-11 ซอยสุขุมวิท 63 (เอกมัย) ถนนสุขุมวิท แขวงคลองตันเหนือ เขตวัฒนา กรุงเทพมหานคร 10110 ซึ่งต่อไปในสัญญาจะเรียกว่า "ฝ่าย ก." ตั้งอยู่เลขที่ 555/7-11 ซอยสุขุมวิท 63 (เอกมัย) แขวงคลองตัน เขตวัฒนา กรุงเทพมหานคร 10110 ซึ่งต่อไปในสัญญานี้เรียกว่า "ฝ่าย ข." ฝ่ายหนึ่งกับ นาย / นาง / นางสาว อนุชิต วัฒนกุล ผู้ถือบัตรประจำตัวประชาชน เลขที่ 24 อยู่บ้านเลขที่ ถนน ตำบล/แขวง หนองแขม อำเภอ/เขต หนองแขม จังหวัด นนทบุรี ซึ่งต่อไปในสัญญานี้เรียกว่า "ฝ่าย ข." อีกฝ่ายหนึ่ง โดยที่ฝ่าย ก. ได้อนุญาตให้ฝ่าย ข. มีสิทธิเข้าอยู่อาศัยในโรงเรือนที่ฝ่าย ก. ได้จัดไว้ให้โดยไม่เสียค่าตอบแทนใดๆ ทั้งสิ้นเป็นการชั่วคราวในระหว่างระยะเวลาการจ้าง โดยมีเงื่อนไขว่า ฝ่าย ข. จะต้องชำระค่าใช้จ่ายอันสมควรสำหรับการใช้สิ่งสาธารณูปโภค และสิ่งอำนวยความสะดวกที่เกี่ยวข้องกับการเข้าอยู่อาศัยในโรงเรือนนั้น ดังนั้น คู่สัญญาจึงตกลงกันดังต่อไปนี้ :-

- 1) เป็นที่เข้าใจ และตกลงร่วมกันว่าไม่มีข้อตกลงใด ๆ ในสัญญานี้ หรือในสัญญาอื่นที่มีขึ้น ระหว่างคู่สัญญา ไม่ว่าจะเป็นลายลักษณ์อักษรหรือด้วยวาจา และไม่มีเงื่อนไขใด ๆ ไม่มีการประกันหรือการรับรองใด ๆ ที่ก่อหรือเป็นเหตุให้ฝ่าย ก. ต้องมีภาระหน้าที่หรือหน้าที่ที่จะต้องจัดหาที่อยู่อาศัย น้ำประปา ไฟฟ้าที่ใช้ในอาคารโรงเรือนการจัดการเรื่องความสะอาด และการจัดการบริหารที่เกี่ยวกับการเข้าอยู่อาศัยนั้น ไม่ว่าจะในระหว่างหรือหลังเวลาทำงาน
- 2) แม้กระนั้นก็ตาม ฝ่าย ก. ก็ได้จัดให้มีที่อยู่อาศัย สิ่งสาธารณูปโภคและสิ่งอำนวยความสะดวกต่าง ๆ อันได้แก่น้ำประปา ไฟฟ้าในอาคารโรงเรือน การจัดการเรื่องความสะอาดและการจัดการบริหารต่าง ๆ ไว้เพื่อการใช้ร่วมกัน
- 3) ฝ่าย ก. อนุญาตให้ฝ่าย ข. มีสิทธิใช้ประโยชน์จากสิ่งสาธารณูปโภคและสิ่งอำนวยความสะดวกต่าง ๆ ที่เกี่ยวข้องกับที่อยู่อาศัยนั้น และฝ่าย ข. ตกลงที่จะรับผิดชอบในค่าใช้จ่ายทั้งหลายที่ฝ่าย ข. ได้ก่อขึ้นเนื่องจากการใช้ประโยชน์ในสิ่งสาธารณูปโภคและสิ่งอำนวยความสะดวกต่าง ๆ
- 4) ฝ่าย ข. จะชำระค่าใช้จ่ายต่าง ๆ ตามที่กล่าวในข้อ 3. แก่ฝ่าย ก. เป็นรายวันในอัตรา วันละ.....บาท (.....) หรือตามที่ได้มีการเปลี่ยนแปลงแก้ไขเป็นครั้งคราวโดยฝ่าย ก.
- 5) ฝ่าย ข. ไม่ได้รับอนุญาตให้มีสิทธิเข้าอยู่อาศัยในโรงเรือนดังกล่าว หากฝ่าย ข. ผิดนัดไม่ชำระค่าใช้จ่ายตามข้อ 4.
- 6) ฝ่าย ข. จะยุติการใช้ประโยชน์ที่อยู่อาศัยสิ่งสาธารณูปโภคและสิ่งอำนวยความสะดวกต่าง ๆ เมื่อถูกเลิกจ้าง/ลาออก/เกษียณอายุ

คู่สัญญาทั้งสองฝ่ายได้อ่านและเข้าใจข้อความแห่งสัญญานี้แล้วจึงได้ลงลายมือชื่อไว้เป็นหลักฐานต่อหน้าพยาน ณ วัน เดือน ปี ที่ระบุไว้ข้างต้นนี้แล้ว

ลงนามโดยผู้รับมอบอำนาจ บมจ. ชินเท็ค คอนสตรัคชั่น (ฝ่ายก.)

ลงชื่อ [ลายเซ็น] บริษัท

ตำแหน่ง.....

ลงชื่อ อนุชิต วัฒนกุล ลูกจ้าง (ฝ่ายข.)

(อนุชิต วัฒนกุล)

ลงชื่อ [ลายเซ็น] พยาน

(อนุชิต วัฒนกุล)

ลงชื่อ พยาน

(.....)



บัตรประจำตัวประชาชน Thai National ID Card

เลขประจำตัวประชาชน Identification Number

ชื่อตัวและชื่อสกุล น.ส.

Name

Last name

เกิด Date

ชาย Male

หญิง Female

อายุ Age

150

140

130



28 พ.ย. 5 ต.พ.น.

จ.กาฬสินธุ์

19 พ.ย. 2562

วันออกบัตร

19 Nov. 2019

Date of Issue

(นายณวัฒน์ จงจิระ)

เจ้าพนักงานออกบัตร

1 มี.ค. 2571

วันบัตรหมดอายุ

1 Mar. 2028

Date of Expiry

4603-04-11191351

BORA-10.7-03-2562



ประเทศไทย



THAILAND

ME2-1341148-60

สำนักงานท้องถิ่น

เขตเมือง

เขตเมือง

เล่มที่ 1 รายการบุคคลในบ้านของเลขรหัสประจำบ้าน 4603-001813-2 ลำดับที่ 9
 ชื่อ น.ส. [REDACTED] สัญชาติ ไทย เพศ หญิง
 เลขประจำตัวประชาชน 2 สถานภาพ เจ้บ้าน เกิดเมื่อ 2 มี.ค. 2538
 มารดาผู้ให้กำเนิด ชื่อ ทองใบ 3-4603-00639-05-9 สัญชาติ ไทย
 บิดาผู้ให้กำเนิด ชื่อ คำ สัญชาติ ไทย
 * มาจาก นายทะเบียน
 86 หมู่ที่ 1 ต.ธัญญา
 อ.กมลาไสย จ.กาฬสินธุ์ เมื่อ 19 พ.ย. 2562 (นายธีระเดช บุญมาก)
 ** ไปที่ นายทะเบียน

เล่มที่ รายการบุคคลในบ้านของเลขรหัสประจำบ้าน ลำดับที่
 ชื่อ สัญชาติ เพศ
 เลขประจำตัวประชาชน สถานภาพ เกิดเมื่อ
 มารดาผู้ให้กำเนิด ชื่อ สัญชาติ
 บิดาผู้ให้กำเนิด ชื่อ สัญชาติ
 * มาจาก นายทะเบียน
 ** ไปที่ นายทะเบียน



**ระเบียบแสดงผลการเรียนรู้การศึกษานอกระบบ
ระดับมัธยมศึกษาตอนปลาย
หลักสูตรการศึกษานอกระบบระดับการศึกษาขั้นพื้นฐาน พุทธศักราช 2551**

กศน.1-ป ชุดที่ 00001

เลขที่ น ก 770926

รหัสประจำตัวนักศึกษา 6123-00182-7

สถานศึกษา

ศูนย์การศึกษานอกระบบและการศึกษาตามอัธยาศัย

ชื่อ-ชื่อสกุล นางสาวอุษณีย์ มีคุณก่อน

อำเภออมลาลัย

เพศ หญิง ศาสนา พุทธ สัญชาติ ไทย

เขต/อำเภอ

กมลาไสย

เกิดวันที่ 2 เดือน มีนาคม พ.ศ. 2538

จังหวัด

กาฬสินธุ์

เลขประจำตัวประชาชน 1-4603-00186-25-2

สถานศึกษาเดิม

ศูนย์การศึกษานอกระบบและการศึกษาตามอัธยาศัย

ชื่อ-ชื่อสกุลบิดา นายดำ มีคุณก่อน

อำเภออมลาลัย

ชื่อ-ชื่อสกุลมารดา นางสาวทองใบ แก้วนา

จังหวัด

กาฬสินธุ์

เข้าเรียนสถานศึกษานี้ภาคเรียนที่ 2 ปีการศึกษา 2561

วุฒิเดิม

มัธยมศึกษาตอนต้น

รหัส รายวิชา	ชื่อรายวิชา	หน่วย กิต	ผลการ เรียน	รหัส รายวิชา	ชื่อรายวิชา	หน่วย กิต	ผลการ เรียน
	2/2561			อช31002	ทักษะการขยายอาชีพ	4	2.5*
ทช31001	เศรษฐกิจพอเพียง	1	2.5*	อช31003	พัฒนาอาชีพใหม่มีความมั่นคง	2	2.5*
ทช31002	สุขศึกษา พลศึกษา	2	3*	ทร03011	ทักษะการคิดตัดสินใจและแก้ปัญหา	3	4*
ทช31003	ศิลปศึกษา	2	2.5*	ทร03017	เทคนิคการพัฒนาตนเอง	4	4
ทร31001	ทักษะการเรียนรู้	5	3*	ทร33015	หลักไทย	2	2.5*
พค31001	คณิตศาสตร์	5	2.5*	พค33011	คณิตศาสตร์เพื่อการศึกษาต่อ 1	5	3.5*
พต31001	ภาษาอังกฤษเพื่อชีวิตและสังคม	5	3*	พค33012	คณิตศาสตร์เพื่อการศึกษาต่อ 2	4	4
พท31001	ภาษาไทย	5	3*	พต32015	ภาษาอังกฤษฟัง-พูด 5	2	3.5*
พว31001	วิทยาศาสตร์	5	2.5*	พว32023	การใช้พลังงานไฟฟ้าในชีวิตประจำวัน 3	3	3*
สค31001	สังคมศึกษา	3	3*	พว33030	โลกและดาราศาสตร์	1	3.5*
สค31002	ศาสนาและหน้าที่พลเมือง	2	3*	พว33033	ฟิสิกส์ 1	2	3*
สค31003	การพัฒนาตนเอง ชุมชน สังคม	1	2.5*	สค32029	การเงินเพื่อชีวิต 3	3	3*
อช31001	ช่องทางการขยายอาชีพ	2	3*	สค33112	ศาสตร์พระราชากับการพัฒนาคุณภาพชีวิต	3	4
กิจกรรมพัฒนาคุณภาพชีวิต		การประเมินคุณธรรม		<input checked="" type="checkbox"/> เข้ารับการประเมินคุณภาพการศึกษานอกระบบระดับชาติ <input type="checkbox"/> ไม่เข้ารับการประเมินคุณภาพการศึกษานอกระบบระดับชาติ			
จำนวน 200 ชั่วโมง		<input type="checkbox"/> พอใช้ <input type="checkbox"/> ดี <input checked="" type="checkbox"/> ดีมาก					

สรุปผลการเรียน

รวมหน่วยกิตรายวิชาบังคับ 44 หน่วยกิต

รวมหน่วยกิตรายวิชาเลือก 32 หน่วยกิต

รวมหน่วยกิตทั้งหมด 76 หน่วยกิต

ระดับผลการเรียนเฉลี่ย 3.09

วันอนุมัติการจบระดับการศึกษา 29 มีนาคม 2562

ออกเมื่อวันที่ 29 มีนาคม 2562

เหตุที่ออก เรียนจบระดับมัธยมศึกษาตอนปลาย

ตำแหน่ง

วันที่ เดือน 28 พ.ย. 2562

ผู้อำนวยการศูนย์ฯ คุณนันทน์ มีคุณก่อน



ใบรับรองแพทย์



79373 / 66

สถานที่ตรวจ โรงพยาบาลลาดพร้าวเวชกรรม

วันที่ 4 เดือน กันยายน พ.ศ. 2566

ใบอนุญาตประกอบวิชาชีพเลขที่ : 37695

ข้าพเจ้า : นพ. ธนิต ภาณุมาตร์ศรี

สถานที่ประกอบวิชาชีพเวชกรรม : โรงพยาบาลลาดพร้าวเวชกรรม

899 ซ.ลาดพร้าว 95 แขวงคลองเจ้าคุณสิงห์ เขตวังทองหลาง กรุงเทพฯ 10310 โทรศัพท์ 02-932-2929

ได้ตรวจร่างกาย : น.ส. อุษณีย์ มีคุณก่อน

สถานที่อยู่ (ที่สามารถติดต่อได้) : 28 หมู่ 5 ตำบล/แขวงหนองแปน อำเภอ/เขตกมลาไสย จังหวัดกาฬสินธุ์

บัตรประชาชนเลขที่ : 1460300186252

หนังสือเดินทางเลขที่ :

แล้วเมื่อวันที่ : 4 เดือน กันยายน พ.ศ. 2566

ขอรับรองว่า : น.ส. อุษณีย์ มีคุณก่อน

ไม่เป็นผู้มีกัญญาทุพพลภาพจนไม่สามารถปฏิบัติหน้าที่ได้ ไม่ปรากฏอาการของโรคจิต หรือจิตฟั่นเฟือน หรือปัญญาอ่อน ไม่ปรากฏและอาการแสดงของโรค ต่อไปนี้

(1) โรคเรื้อนในระยะติดต่อหรือในระยะที่ปรากฏอาการเป็นที่รังเกียจแก่สังคม

(2) วัณโรคในระยะอันตราย

(3) โรคเท้าช้างในระยะที่ปรากฏอาการเป็นที่รังเกียจแก่สังคม

(4) อาการของการติดยาเสพติดให้โทษ

(5) อาการของโรคพิษสุราเรื้อรัง

สรุปความเห็นและข้อแนะนำของแพทย์

.....สุขภาพแข็งแรงสมบูรณ์.....

ลงชื่อ.....

(นพ. ธนิต ภาณุมาตร์ศรี)



CHECK-UP

หมายเหตุ (1) ต้องเป็นแพทย์ซึ่งได้ขึ้นทะเบียนรับใบอนุญาตประกอบวิชาชีพเวชกรรม

(2) ให้แสดงว่าเป็นผู้มีร่างกายสมบูรณ์เพียงใด หรือหายจากโรคที่เป็นเหตุต้องให้ออกจากราชการ

ใบรับรองแพทย์ฉบับนี้ใช้ได้ 1 เดือน นับแต่วันที่ตรวจร่างกาย



04/09/66 12:34:55 74733 BR.0206

พระบาทสมเด็จพระปรมินทรมหาจุฬาลงกรณ์พระจุลจอมเกล้าเจ้าอยู่หัว
ได้ทรงพระกรุณาโปรดเกล้าโปรดกระหม่อมพระราชทานพระบรมราชานุญาตให้
บริษัทแบงก์สยามกัมมาจล ทุนจำกัด
ใช้ตราแผ่นดินนี้ เป็นตราประจำธนาคาร เมื่อ ร.ศ. 125 (พ.ศ. 2449)

เงื่อนไข

- เงินฝากนี้ได้รับความคุ้มครองจากสถาบันคุ้มครองเงินฝากตามจำนวนที่กำหนดไว้ในกฎหมาย
- ผู้ฝากจะต้องปฏิบัติตามข้อกำหนดและเงื่อนไขเกี่ยวกับการฝากเงินประเภทนี้ หรือที่ธนาคารจะกำหนดเพิ่มเติม และ/หรือ เปลี่ยนแปลง ในภายหลังทุกประการ
- กรณีเงินฝากแบบผูกพันมีเงินต้นรวมกับดอกเบี้ยครบกำหนดเกิน 600,000 บาท หรือจำนวนอื่นใดที่กรมสรรพากรกำหนด ผู้ฝากจะไม่ได้รับสิทธิยกเว้นภาษีเงินฝาก
- กรณีมีรายการชำหักในเอกสารฉบับนี้ไม่ตรงกับข้อมูลในระบบธนาคาร ให้ถือว่าข้อมูลในระบบของธนาคารเป็นข้อมูลถูกต้อง
- ผู้ฝากสามารถตรวจสอบรายการเงินฝากในช่องทางออนไลน์และตรวจสอบได้ในศูนย์บริการลูกค้าสัมพันธ์
- เอกสารฉบับนี้เป็นเพียงเอกสารเพื่อยืนยันการเปิดบัญชี E Passbook เท่านั้น ไม่สามารถใช้ทำธุรกรรมกับธนาคารได้

Conditions

- This deposit is protected by the Deposit Protection Agency within the amount prescribed by laws.
- The depositor agrees to comply with any terms and conditions related to deposit which are currently existing or to be further prescribed, added and/or amended by the Bank in all respects.
- In case of contractual deposit has total principle amount on the maturity date exceeds 600,000 Baht or any other amount prescribed by the Revenue Department, the depositor shall not be entitled for exemption from income tax.
- In case of any discrepancy between the information appeared in this document and in the Bank's system, it shall be deemed that the information in the Bank's system is correct.
- The depositor is able to check for account statement via E-Mail Address provided to the Bank for this account.
- This document is confirmation document for opening E Passbook deposit account only and is unable to use for making transactions with the Bank.

ธนาคารไทยพาณิชย์ จำกัด (มหาชน)

THE SIAM COMMERCIAL BANK PUBLIC COMPANY LIMITED

0206 สาขาเซ็นทรัลพลาซา ลาดพร้าว

ชื่อบัญชี

น

ACCOUNT NAME

เลขที่บัญชี

ACCOUNT NO.

ประเภทบัญชี

บัญชี เงินฝากออมทรัพย์

ACCOUNT TYPE

SAVINGS ACCOUNT



บริษัท ซินเท็ค คอนสตรัคชั่น จำกัด (มหาชน)

เอกสารการสมัครงาน

ให้ทำเครื่องหมาย ☐ หน้าช่องว่าง ดังนี้

มี ไม่มี

☒☐

1. รูปถ่าย ขนาด 1.5 นิ้ว (นิ้วครึ่ง) จำนวน 2 ใบ

☒☐

2. สำเนาบัตรประชาชน จำนวน 3 ชุด (เซ็นชื่อและสำเนาถูกต้องให้ชัดเจนทุกแผ่น)

☒☐

3. สำเนาทะเบียนบ้าน จำนวน 2 ชุด (เซ็นชื่อและสำเนาถูกต้องให้ชัดเจนทุกแผ่น)

☒☐

4. สำเนาวุฒิการศึกษา (สำหรับผู้สมัครที่จบมัธยมศึกษาตอนต้นขึ้นไป)

☐☐

5. สำเนาบัตรประกันสังคม + สำเนาบัตรรับรองสิทธิ

☒☐

6. ใบรับรองแพทย์ (ตัวจริง) ที่ออกโดยโรงพยาบาลเท่านั้น (ไม่รับของคลินิก)

☒☐

7. สำเนาเลขที่บัญชีธนาคารไทยพาณิชย์ จำนวน 1 ชุด (เซ็นชื่อและสำเนาถูกต้องให้ชัดเจน)

☐☐

8. เอกสารอื่นๆ (ถ้ามี)

☐

สำเนาทะเบียนสมรส

☐

สำเนาใบผ่านการเกณฑ์ทหาร (สด.43, สด.8)

☐

สำเนาใบผ่านงาน

☐

สำเนาการเปลี่ยนชื่อตัว

☐

สำเนาการเปลี่ยน-นามสกุล

บริษัท ซินเทค คอนสตรัคชั่น จำกัด (มหาชน)
SYNTEC CONSTRUCTION PUBLIC CO., LTD.
ใบสมัครงานพนักงานรายวัน

สำหรับ
 ดิเรกอุปถัมภ์
 ผู้สมัคร

ตำแหน่งที่สมัคร ผู้ช่วยวิศวกร อัตราค่าจ้าง 355 บาท วันที่ 26/6/66

ชื่อ - สกุล พิชญ์นาถ ทวศม เพศ ☐ ชาย ☒ หญิง

ที่อยู่ปัจจุบัน : เลขที่ 190 หมู่ที่ 18 หมู่บ้าน เทพสุภาวดี ซอย -
 ถนน - แขวง/ตำบล จ.ม.12/ก เขต/อำเภอ เทพสุภาวดี
 จังหวัด ชัยภูมิ รหัสไปรษณีย์ 36230
 โทรศัพท์ - โทรศัพท์มือถือ 0958857578

ที่อยู่ตามทะเบียนบ้าน : เลขที่ 190 หมู่ที่ 18 หมู่บ้าน เทพสุภาวดี ซอย -
 ถนน - แขวง/ตำบล จ.ม.12/ก เขต/อำเภอ เทพสุภาวดี
 จังหวัด ชัยภูมิ รหัสไปรษณีย์ 36230
 โทรศัพท์ - โทรศัพท์มือถือ 0958857578

ที่อยู่ปัจจุบันเป็นของ ☐ บ้านตนเอง ☒ บ้านบิดา/มารดา ☐ บ้านญาติ ☐ บ้านเช่า ☐ อื่น ๆ

วัน เดือน ปีเกิด - อายุ 22 ปี สถานที่เกิด - ส่วนสูง 166 น้ำหนัก 54
 ศาสนา พุทธ สัญชาติ ไทย เชื้อชาติ ไทย

เลขที่บัตรประชาชน 1161000029144 สถานที่ออกบัตร -
 วันที่ออกบัตร 8 มิถุนายน 2561 วันที่หมดอายุ 27 มิถุนายน 2569

ขั้บรณยนต์ ☐ ได้ ☒ ไม่ได้ ☐ มีใบอนุญาตขั้บรณยนต์ ☒ ไม่มีใบอนุญาตขั้บรณยนต์
 ประเภท ☐ ตลอดชีพ ☐ ชั่วคราว วันหมดอายุ -

ขั้บรณจักรยานยนต์ ☒ ได้ ☐ ไม่ได้ ☐ มีใบอนุญาตขั้บรณยนต์ ☒ ไม่มีใบอนุญาตขั้บรณยนต์
 ประเภท ☐ ตลอดชีพ ☐ ชั่วคราว วันหมดอายุ -

สถานภาพสมรส ☐ โสด ☐ สมรส ☐ หย่า ☐ หม้าย ☐ แยกกันอยู่ ☐ ไม่จดทะเบียนสมรส

ชื่อ - สกุล คู่สมรส - อาชีพ -

ที่อยู่ -

สถานที่ทำงาน - โทรศัพท์มือถือ -

จำนวนบุตร 1 คน คนที่ 1 อายุ 2 ปี คนที่ 2 อายุ - คนที่ 3 อายุ - ปี

ชื่อ - สกุล บิดา วิศิษฐ์ ทวศม ชื่อ - สกุล มารดา กมลทิพย์ ทวศม

ชื่อบุคคลที่ติดต่อได้ในกรณีฉุกเฉิน กมลทิพย์ ความสัมพันธ์ แม่ โทรศัพท์ -

ที่อยู่ 190 หมู่ 18 จ.ม.12/ก อ.เทพสุภาวดี จ.ชัยภูมิ

ท่านมีโรคประจำตัวหรือไม่ ☒ ไม่มี ☐ มี โปรดระบุ -

บุคคลอ้างอิงที่ทำงานกับ บริษัท ชินเท็ค คอนสตรัคชั่น จำกัด (มหาชน) กรุณาให้รายละเอียดด้านล่าง

ชื่อ - นามสกุล _____ ความสัมพันธ์ _____
ตำแหน่ง _____ หน่วยงาน _____

สถานภาพทางการทหาร : ☐ จะถูกเกณฑ์เข้ารับราชการทหารเมื่อ _____ ☐ ผ่านการเกณฑ์ทหาร
ได้รับการยกเว้นทางทหารเนื่องจาก : ☐ จับได้ใบดำ ☐ ร่างกาย/สุขภาพไม่ผ่าน ☐ ผ่านการเป็นนักศึกษาวิชาทหาร
ประวัติการศึกษา :

ระดับการศึกษา	สถาบันการศึกษา	ระยะเวลา	วุฒิการศึกษา	คะแนนเฉลี่ย
ประถมศึกษา	โรงเรียนบ้านโคกทอง		ป.6	
มัธยมศึกษา	โรงเรียนเทพศิรินทร์		ม.5	2.01
อาชีวศึกษา				
ปริญญาตรี				

ประวัติการทำงานกับ บมจ. ชินเท็ค คอนสตรัคชั่น ☒ ไม่เคย ☐ เคย ตำแหน่ง _____ หน่วยงาน _____
ระยะเวลาตั้งแต่ _____ ถึง _____ อัตราค่าจ้าง _____ บาท/วัน สาเหตุการลาออก _____

ประวัติการทำงาน :

ระยะเวลาตั้งแต่-ถึง	ชื่อผู้ว่าจ้าง / บริษัท	ตำแหน่ง	อัตราค่าจ้าง	สาเหตุการลาออก

ข้าพเจ้าขอรับรองว่าข้อมูลข้างต้นเป็นความจริงทุกประการ หากบริษัทตรวจสอบในภายหลังว่าข้าพเจ้าให้ข้อมูลที่เป็นเท็จ
ข้าพเจ้ายินยอมให้บริษัทเลิกจ้างโดยไม่ขอรับหรือเรียกร้องค่าชดเชยใด ๆ ทั้งสิ้นจากบริษัท

ลงชื่อ พิชิต งาม ผู้สมัคร
(.....)
...../...../.....

สำหรับเจ้าหน้าที่ธุรการสนาม วันที่เริ่มจ้าง <u>10ก.ค 2566</u> ตำแหน่ง <u>ผู้ช่วยเลขา</u> รหัส _____ อัตราค่าจ้าง <u>353</u> บาท/วัน (.....) เจ้าหน้าที่ธุรการสนาม <u>17/6/23</u>	สำหรับผู้จัดการโครงการ <input checked="" type="checkbox"/> อนุมัติรับเป็นพนักงานใน ตำแหน่ง <u>ผู้ช่วยเลขา</u> <input type="checkbox"/> ไม่อนุมัติเนื่องจาก _____ <u>อภิชัย อารังคกุลศิริ</u> (.....) ผู้จัดการโครงการ <u>6/7/66</u>	สำหรับจนท.บุคคล สำนักงานใหญ่ วันที่เริ่มจ้าง _____ ตำแหน่ง _____ รหัส _____ อัตราค่าจ้าง _____ (.....) เจ้าหน้าที่บุคคล/...../.....	สำหรับผู้อำนวยความสะดวกฝ่าย PDS. <input type="checkbox"/> อนุมัติรับเป็นพนักงานใน ตำแหน่ง _____ <input type="checkbox"/> ไม่อนุมัติเนื่องจาก _____ (.....) ผู้อำนวยความสะดวกฝ่าย PDS/...../.....
---	--	--	--

สัญญาจ้างแรงงานที่กำหนดระยะเวลาการจ้าง

PPM-05	
01/01/21	Rev.2

เขียนที่บริษัท ชินเท็ค คอนสตรัคชั่น จำกัด (มหาชน)

วันที่ ๑๖ เดือน มิถุนายน พ.ศ. ๒๕๖๖

สัญญาฉบับนี้ ทำขึ้นระหว่าง บริษัท ชินเท็ค คอนสตรัคชั่น จำกัด (มหาชน) ตั้งอยู่เลขที่ ๕๕๕/๗-๑๑

ซอยสุขุมวิท ๖๓ (เอกมัย) ถนนสุขุมวิท แขวงคลองตันเหนือ เขตวัฒนา กรุงเทพมหานคร ซึ่งต่อไปในสัญญาจะเรียกว่า

“บริษัท” ฝ่ายหนึ่ง กับ นาย/นาง/นางสาว พริษฐ์ วัชร

อยู่บ้านเลขที่ ๑๙๐ ถนน - ตำบล/แขวง วัดใหม่

อำเภอ/เขต เทพราช จังหวัด สมุทร ซึ่งต่อไปในสัญญาจะเรียกว่า

“พนักงาน” อีกฝ่ายหนึ่ง ทั้งสองฝ่ายตกลงกันโดยมีข้อความดังนี้

๑. บริษัทฯ ตกลงว่าจ้าง และพนักงานตกลงรับจ้างทำงานในตำแหน่ง สต็อก

ฝ่าย CD.C ชินวัตร โครงการ/ส่วนงาน แผนก สุขุมวิท ทาง ๔

โดยพนักงานเข้าทำงานตั้งแต่วันที่ ๑๐ กรกฎาคม ๒๕๖๖ ถึงวันที่ -

โดยตกลงจ่ายค่าจ้างเป็นรายวัน วันละ ๑๕๖ บาท

(-) เมื่อครบอายุสัญญานี้แล้ว บริษัทฯ ถือว่าสัญญาฉบับนี้สิ้นสุด

พนักงานจะพ้นจากสภาพการจ้างแรงงาน และจะไม่มีการจ่ายค่าชดเชยใดๆ ทั้งสิ้น

๒. ระยะแรกของการทำงาน พนักงานยินยอมให้บริษัทฯ ทดลองงานโดยมีกำหนด ๑๑๙ วัน โดยเริ่มระยะ

ทดลองงานตั้งแต่วันที่ ๑๐ กรกฎาคม ๒๕๖๖ ถึงวันที่ ๑๙ ตุลาคม ๒๕๖๖

ซึ่งระหว่างทดลองงานนี้ หากพนักงานมีคุณสมบัติไม่เหมาะสมไม่ว่าจะเป็นทางด้านการประพฤติ หรือด้านความสามารถ

ในการทำงาน หรือพนักงานทำงานไม่ได้ตามมาตรฐานที่บริษัทฯ กำหนดไว้ นายจ้างมีสิทธิเลิกจ้างโดยไม่ต้องบอกกล่าว

ล่วงหน้า หรือจ่ายค่าชดเชยใดๆ ทั้งสิ้น

๓. พนักงานจะต้องปฏิบัติตามเงื่อนไข คำสั่ง ระเบียบ และกฎข้อบังคับของบริษัทฯ ทุกประการ หากฝ่าฝืน

ยินยอมที่จะรับโทษตามระเบียบ

๔. บริษัทฯ มีสิทธิที่จะพิจารณาเปลี่ยนแปลงโยกย้ายตำแหน่งหน้าที่ และเวลาการทำงานได้

๕. พนักงานมีหน้าที่ต้องรับผิดชอบชำระภาษีเงินได้ส่วนบุคคล โดยถูกจ้างยินยอมให้บริษัทฯ หักภาษี ณ ที่

จ่ายทุกครั้งที่ได้รับค่าจ้าง

๖. หากพนักงานมีความประสงค์จะออกจากงาน ต้องแจ้งให้บริษัทฯ ทราบไม่น้อยกว่า ๓๐ วัน ก่อนออก

จากงาน

๗. บริษัทฯ มีสิทธิเลิกจ้างพนักงานได้โดยไม่จำเป็นต้องบอกกล่าวล่วงหน้า หรือจ่ายค่าชดเชยใดๆ ทั้งสิ้น ใน

กรณีต่อไปนี้

๗.๑ พนักงานทดลองงาน ที่มีผลการปฏิบัติและความประพฤติ ไม่เป็นที่น่าพอใจ

๗.๒ พुरิตต่อหน้าที่ หรือกระทำความผิดอาญาโดยเจตนาต่อบริษัทฯ

๗.๓ จงใจทำให้บริษัทฯ ได้รับความเสียหาย

- 7.4 เล่นการพนัน หรือร่วมในการพนันทุกชนิดในบริเวณของบริษัทฯ
- 7.5 ก่อการทะเลาะวิวาทหรือทำร้ายร่างกาย หรือพยายามทำร้ายซึ่งกันและกัน หรือกับบุคคลอื่นในบริเวณที่ทำงาน หรือสถานที่พักที่บริษัทฯ จัดให้
- 7.6 เปิดเผยข้อความอันเป็นเรื่องปกปิด หรือความลับเกี่ยวกับกิจการของบริษัทฯ
- 7.7 ทำงานแห่งอื่น ซึ่งประกอบกิจการอย่างหนึ่งอย่างใด อันมีสภาพเป็นอย่างเดียวกันกับกิจการของบริษัทฯ
- 7.8 รายงาน หรือแจ้งข้อมูลเท็จ เพื่อแสวงหาผลประโยชน์จากบริษัทฯ
- 7.9 ลักทรัพย์สินของพนักงาน และลูกจ้างหรือบุคคลอื่นในบริษัทฯ
- 7.10 กระทำการยุยงส่งเสริม หรือแพร่ข่าวใส่ร้ายผู้อื่น อันก่อให้เกิดความแตกแยกความสามัคคี
- 7.11 นำสิ่งผิดกฎหมายเข้ามาในบริเวณบริษัทฯ
- 7.12 ขาดงาน หรือละทิ้งหน้าที่เป็นเวลาสามวันทำงานติดต่อกัน โดยไม่มีเหตุอันควร
- 7.13 ประมาท เลินเล่อ เป็นเหตุให้บริษัทฯ ได้รับความเสียหายอย่างร้ายแรง
- 7.14 ได้รับโทษจำคุกตามคำพิพากษาถึงที่สุดให้จำคุก
- 7.15 ฝ่าฝืนข้อบังคับ หรือระเบียบเกี่ยวกับการทำงาน หรือคำสั่งอันชอบด้วยกฎหมายของบริษัทฯ และบริษัทฯ ได้ตัดเตือนเป็นหนังสือ เว้นแต่กรณีที่ร้ายแรง บริษัทฯ ไม่จำเป็นต้องตัดเตือนตามข้อบังคับเกี่ยวกับการทำงาน หมวดที่ 7 ว่าด้วยวินัยและโทษทางวินัย

พนักงานได้อ่านข้อความเกี่ยวกับสัญญาจ้างแรงงาน และรับทราบเกี่ยวกับการแจ้งการปฏิบัติงานในระหว่างการทดลองงานเป็นที่เรียบร้อยแล้วในวันทำสัญญานี้ และยินยอมปฏิบัติตามระเบียบข้อบังคับการทำงาน และข้อความดังกล่าวข้างต้นทุกประการ

คู่สัญญาทั้งสองฝ่ายได้อ่านและเข้าใจข้อความแห่งสัญญานี้แล้วจึงได้ลงลายมือชื่อไว้เป็นหลักฐานต่อหน้าพยาน ณ วัน เดือน ปี ที่ระบุไว้ข้างต้นนี้แล้ว

ลงชื่อ บริษัท
(อภิชัย อารังคสกุลศิริ)

ลงชื่อ ลูกจ้าง
(.....)

ลงชื่อ พยาน
(.....)

ลงชื่อ พยาน
(.....)

หนังสือขอความยินยอมเกี่ยวกับข้อมูลส่วนบุคคลของพนักงาน

บริษัท ซินเทค คอนสตรัคชั่น จำกัด (มหาชน) มีสำนักงานใหญ่ตั้งอยู่เลขที่ 555/7-11 สุขุมวิท 63 (เอกมัย) ถนนสุขุมวิท แขวงคลองตันเหนือ เขตวัฒนา กรุงเทพฯ 10110 ("บริษัทฯ") ให้ความสำคัญในการคุ้มครองข้อมูลส่วนบุคคลตามที่พระราชบัญญัติคุ้มครองข้อมูลส่วนบุคคล พ.ศ. 2562 กำหนด บริษัทฯ จึงมีความจำเป็นต้องขอความยินยอมในการเก็บรวบรวม ใช้ หรือเปิดเผยข้อมูลส่วนบุคคลบางประเภทเพื่อวัตถุประสงค์ตามที่ปรากฏในหนังสือฉบับนี้

(ก) กรณีท่านเป็นพนักงานของบริษัทฯ ท่านมีอิสระที่จะให้ความยินยอมแก่บริษัทฯ หรือไม่ได้ ทั้งนี้ท่านมีสิทธิที่จะถอนการให้ความยินยอมที่ได้ให้ไว้หนังสือนี้ภายใต้พระราชบัญญัติคุ้มครองข้อมูลส่วนบุคคล พ.ศ. 2562 โดยแจ้งต่อบริษัทฯ ผ่านช่องทางตามที่บริษัทฯ กำหนด

ข้าพเจ้า (ชื่อ-นามสกุล) รหัส

ได้รับแจ้งในเนื้อหาของนโยบายการคุ้มครองข้อมูลส่วนบุคคลของบริษัทฯ ซึ่งได้ประกาศอยู่บนเว็บไซต์ของบริษัทฯ / แนบมาพร้อมหนังสือฉบับนี้แล้ว แล้ว

ข้าพเจ้าขอให้ความยินยอมในการเก็บรวบรวม ใช้ และเปิดเผยข้อมูลส่วนบุคคลของข้าพเจ้า ดังต่อไปนี้

ลำดับ	ข้อมูลส่วนบุคคลอันใด	วัตถุประสงค์/กิจกรรม	ความประสงค์ของข้าพเจ้า	
1	ศาสนา และกลุ่มเลือดที่ปรากฏอยู่ในบัตรประจำตัวประชาชนของข้าพเจ้า	ข้อมูลส่วนบุคคลอันใดดังกล่าว เป็นส่วนหนึ่งของบัตรประจำตัวประชาชน ซึ่งเป็นเอกสารที่บริษัทจำเป็นต้องจัดเก็บในทะเบียนข้อมูลพนักงาน และประกอบการยื่นต่อหน่วยงานของรัฐที่เกี่ยวข้อง	<input type="checkbox"/> ไม่ยินยอม	<input checked="" type="checkbox"/> ยินยอม
2	ข้อมูลสุขภาพ	<input type="checkbox"/> เพื่ออนุญาตให้บริษัทฯ ดำเนินการตรวจสอบข้อมูลสุขภาพเพื่อประเมินว่าพนักงานมีภาวะสุขภาพที่เหมาะสมในการทำงาน และเพื่อเป็นการยืนยันว่า	<input type="checkbox"/> ไม่ยินยอม	<input checked="" type="checkbox"/> ยินยอม

ลำดับ	ข้อมูลส่วนบุคคลอ่อนไหว	วัตถุประสงค์/กิจกรรม	ความประสงค์ของข้าพเจ้า	
		พนักงานไม่ได้เป็นโรคติดต่อร้ายแรง <input type="checkbox"/> เพื่อใช้เป็นหลักฐานประกอบการเบิกจ่าย สวัสดิการค่ารักษาพยาบาล		
3	ประวัติอาชญากรรม	เพื่อให้ตรวจสอบคุณสมบัติของข้าพเจ้าว่ามี ความเหมาะสมสำหรับในการทำงานใน ตำแหน่งที่ได้รับมอบหมาย	<input type="checkbox"/> ไม่ยินยอม	<input checked="" type="checkbox"/> ยินยอม
4	ข้อมูลชีวภาพ (การยืนยัน ตัวตนโดยภาพใบหน้า หรือ ลายนิ้วมือ)	เพื่อควบคุมการเข้าออกงานภายในพื้นที่ของ บริษัท และรักษาความปลอดภัยภายในพื้นที่	<input type="checkbox"/> ไม่ยินยอม	<input checked="" type="checkbox"/> ยินยอม

หากท่านมีข้อสงสัยเกี่ยวกับหนังสือขอความยินยอมฉบับนี้หรือสิทธิของท่าน กรุณาติดต่อ:

ผู้ควบคุมข้อมูลส่วนบุคคล: บริษัท ชินเท็ค คอนสตรัคชั่น จำกัด (มหาชน)

เลขที่ 555/7-11 สุขุมวิท 63 (เอกมัย) ถนนสุขุมวิท

แขวงคลองตันเหนือ เขตวัฒนา กรุงเทพฯ 10110

โทรศัพท์: 02-026-2288

E-mail: DPO@synteccon.com

เว็บไซต์: <https://www.synteccon.com>

ลงชื่อผู้ให้ความยินยอม

(.....)

วันที่.....

สัญญาการใช้สิ่งสาธารณูปโภคและสิ่งอำนวยความสะดวก

PPM-07

01/01/21

Rev.2

เขียนที่ บริษัท ชินเท็ค คอนสตรัคชั่น จำกัด (มหาชน)

วันที่ 26 เดือน มิถุนายน พ.ศ. 2566

สัญญานี้ทำขึ้นระหว่าง บริษัท ชินเท็ค คอนสตรัคชั่น จำกัด (มหาชน) ตั้งอยู่เลขที่ 555 / 7 -11 ซอยสุขุมวิท 63 (เอกมัย) ถนนสุขุมวิท แขวงคลองตันเหนือ เขตวัฒนา กรุงเทพมหานคร 10110 ซึ่งต่อไปในสัญญาจะเรียกว่า "ฝ่าย ก." ตั้งอยู่เลขที่ 555/7-11 ซอยสุขุมวิท 63 (เอกมัย) แขวงคลองตัน เขตวัฒนา กรุงเทพมหานคร 10110 ซึ่งต่อไปในสัญญานี้เรียกว่า "ฝ่าย ข." ฝ่ายหนึ่งกับ นาย / นาง / นางสาว พิศนารถ วาสนา ผู้ถือบัตรประจำตัวประชาชน เลขที่ 190 อยู่บ้านเลขที่ 18 ถนน - ตำบล/แขวง 7-11/21/11 อำเภอ/เขต 1กม.ศก. จังหวัด ภูเก็ต ซึ่งต่อไปในสัญญานี้เรียกว่า "ฝ่าย ข." อีกฝ่ายหนึ่ง โดยที่ฝ่าย ก. ได้อนุญาตให้ฝ่าย ข. มีสิทธิเข้าอยู่อาศัยในโรงเรียนที่ฝ่าย ก. ได้จัดไว้ให้โดยไม่เสียค่าตอบแทนใดๆ ทั้งสิ้นเป็นการชั่วคราวในระหว่างระยะเวลาการจ้าง โดยมีเงื่อนไขว่า ฝ่าย ข. จะต้องชำระค่าใช้จ่ายอันสมควรสำหรับการใช้สิ่งสาธารณูปโภค และสิ่งอำนวยความสะดวกที่เกี่ยวข้องกับการเข้าอยู่อาศัยในโรงเรียนนั้น ดังนั้น คู่สัญญาจึงตกลงกันดังต่อไปนี้ :-

- 1) เป็นที่เข้าใจ และตกลงร่วมกันว่าไม่มีข้อตกลงใด ๆ ในสัญญานี้ หรือในสัญญาอื่นที่มีขึ้น ระหว่างคู่สัญญา ไม่ว่าจะเป็นลายลักษณ์อักษรหรือด้วยวาจา และไม่มีเงื่อนไขใด ๆ ไม่มีการประกันหรือการรับรองใด ๆ ที่ก่อหรือเป็นเหตุให้ฝ่าย ก. ต้องมีภาระหน้าที่หรือหน้าที่ที่จะต้องจัดหาที่อยู่อาศัย น้ำประปา ไฟฟ้าที่ใช้ในอาคารโรงเรียนการจัดการเรื่องความสะอาด และการจัดการบริหารที่เกี่ยวกับการเข้าอยู่อาศัยนั้น ไม่ว่าจะเป็นระหว่างหรือหลังเวลาทำงาน
- 2) แม้กระนั้นก็ตาม ฝ่าย ก. ก็ได้จัดให้มีที่อยู่อาศัย สิ่งสาธารณูปโภคและสิ่งอำนวยความสะดวกต่าง ๆ อันได้แก่น้ำประปา ไฟฟ้าในอาคารโรงเรียน การจัดการเรื่องความสะอาดและการจัดการบริหารต่าง ๆ ไว้เพื่อการใช้ร่วมกัน
- 3) ฝ่าย ก. อนุญาตให้ฝ่าย ข. มีสิทธิใช้ประโยชน์จากสิ่งสาธารณูปโภคและสิ่งอำนวยความสะดวกต่าง ๆ ที่เกี่ยวข้องกับการอยู่อาศัยนั้น และฝ่าย ข. ตกลงที่จะรับผิดชอบในค่าใช้จ่ายทั้งหลายที่ฝ่าย ข. ได้ก่อขึ้นเนื่องจากการใช้ประโยชน์ในสิ่งสาธารณูปโภคและสิ่งอำนวยความสะดวกต่าง ๆ
- 4) ฝ่าย ข. จะชำระค่าใช้จ่ายต่าง ๆ ตามที่กล่าวในข้อ 3. แก่ฝ่าย ก. เป็นรายวันในอัตรา วันละ.....บาท (.....) หรือตามที่ได้มีการเปลี่ยนแปลงแก้ไขเป็นครั้งคราวโดยฝ่าย ก.
- 5) ฝ่าย ข. ไม่ได้รับอนุญาตให้มีสิทธิเข้าอยู่อาศัยในโรงเรียนดังกล่าว หากฝ่าย ข. ผิดนัดไม่ชำระค่าใช้จ่ายตามข้อ 4.
- 6) ฝ่าย ข. จะยุติการใช้ประโยชน์ที่อยู่อาศัยสิ่งสาธารณูปโภคและสิ่งอำนวยความสะดวกต่าง ๆ เมื่อถูกเลิกจ้าง/ลาออก/เกษียณอายุ

คู่สัญญาทั้งสองฝ่ายได้อ่านและเข้าใจข้อความแห่งสัญญานี้แล้วจึงได้ลงลายมือชื่อไว้เป็นหลักฐานต่อหน้าพยาน ณ วัน เดือน ปี ที่ระบุไว้ข้างต้นนี้แล้ว

..... (ฝ่ายก.)

..... บริษัท

ลงชื่อ ลูกจ้าง (ฝ่ายข.)

(.....)

ลงชื่อ พยาน

ลงชื่อ พยาน

(.....)

(.....)

 บัตรประจำตัวประชาชน Thai National ID Card
เลขประจำตัวประชาชน 1 1610 00027 14 4
Classification Number
นางสาว น.ส. พชรินทร์ ขาวสม
Name Miss Phatcharin
Last name Khaosom
เกิด 28 มิ.ย. 2543
Date of Birth 28 Jun. 2000
อายุ 190 วัน
Height 160 165 170 175 180 185 190 195 200



BORA-10.5-02-2561



ประเทศไทย
THAILAND

ME1-1222318-95

รายการเกี่ยวกับบ้าน		เล่มที่ 1
เลขรหัสประจำบ้าน 3609-024378-7	สำนักทะเบียน	อำเภอเทพสถิต
รายการที่อยู่ 190 หมู่ที่ 18 ตำบลวะตะแบก อำเภอเทพสถิต จังหวัดชัยภูมิ		
ชื่อหมู่บ้าน เทพภูทอง	ชื่อบ้าน	
ประเภทบ้าน ทะเบียนบ้านชั่วคราว	ลักษณะบ้าน	บ้านไม้เดี่ยว 1 ชั้น
วันเดือนปีที่กำหนดบ้านเลขที่ 13 กุมภาพันธ์ 2558		
ลงชื่อ		นายทะเบียน
(นายไพโรจน์ อุดจ่อม)		
วันเดือนปีที่พิมพ์ทะเบียนบ้าน		13 กุมภาพันธ์ 2558

คำหาญกศอ
ไพโรจน์ ชาวส

เล่มที่ 1	รายการบุคคลในบ้านของเลขรหัสประจำบ้าน 3609-024378-7	ลำดับที่ 3
ชื่อ น.ส. พชรินทร์ ชาวส	สัญชาติ ไทย	เพศ หญิง
เลขประจำตัวประชาชน 1-1610-00027-14-4	สถานภาพ ผู้อาศัย	เกิดเมื่อ 28 มิ.ย. 2543
มารดาผู้ให้กำเนิด ชื่อ ทักษิณ	1-1604-00063-32-5	สัญชาติ ไทย
บิดาผู้ให้กำเนิด ชื่อ วิโรจน์	3-6702-00866-89-2	สัญชาติ ไทย
แจ้งย้ายปลายทางอัตโนมัติ		
* พวภู 46 หมู่ที่ 14 ต.นาสนุ่น		
อ.ศรีเทพ จ.เพชรบูรณ์ เมื่อ 10 มิ.ย. 2558	(น.ส.ประคอง สุระกค)	
** ไปที่	นายทะเบียน	

คำหาญกศอ
ไพโรจน์ ชาวส

รายการเกี่ยวกับบ้าน		เล่มที่ 1
เลขรหัสประจำบ้าน 3609-024378-7	สำนักทะเบียน	อำเภอเทพสถิต
รายการที่อยู่ 190 หมู่ที่ 18 ตำบลวะตะแบก อำเภอเทพสถิต จังหวัดชัยภูมิ		
ชื่อหมู่บ้าน เทพภูทอง	ชื่อบ้าน	
ประเภทบ้าน ทะเบียนบ้านชั่วคราว	ลักษณะบ้าน	บ้านไม้เดี่ยว 1 ชั้น
วันเดือนปีที่กำหนดบ้านเลขที่ 13 กุมภาพันธ์ 2558		
		นายทะเบียน
		วันที่ 25

เล่มที่ 1	รายการบุคคลในบ้านของเลขรหัสประจำบ้าน 3609-024378-7	ลำดับที่ 3
ชื่อ น.ส. พชรินทร์ ชาวสม	สัญชาติ ไทย	เพศ หญิง
เลขประจำตัวประชาชน 1-1610-00027-14-4	สถานภาพ ผู้อาศัย	เกิดเมื่อ 28 มิ.ย. 2543
มารดาผู้ให้กำเนิด ชื่อ ทักษิณ	1-1604-00063-32-5	สัญชาติ ไทย
บิดาผู้ให้กำเนิด ชื่อ วิโรจน์	3-6702-00866-89-2	สัญชาติ ไทย
<p>แจ้งย้ายปลายทางอัตโนมัติ</p> <p>* มาจาก หมู่ที่ 14 ต.นาสนุ่น</p> <p>อ.ศรีเทพ จ.เพชรบูรณ์ เมื่อ 10 มิ.ย. 2558</p> <p>(น.ส.ประคอง สุระกค)</p>		
** ไปที่		นายทะเบียน
		นายทะเบียน



ระเบียบแสดงผลการเรียนรู้หลักสูตรแกนกลางการศึกษาขั้นพื้นฐาน ระดับมัธยมศึกษาตอนต้น

พ.พ.1 : บ

ชุดที่

00004

เลขที่

841318

โรงเรียน เทพสถิตวิทยา

สังกัด สำนักงานคณะกรรมการการศึกษาขั้นพื้นฐาน กระทรวงศึกษาธิการ

ตำบล/แขวง ะตะแบก

ชื่อ นางสาวพัชรินทร์

อำเภอ/เขต เทพสถิต

ชื่อสกุล ขาวสม

จังหวัด ชัยภูมิ

เลขประจำตัวนักเรียน 065991

สำนักงานเขตพื้นที่การศึกษา 30

เลขประจำตัวประชาชน 1161000027144

วันที่เข้าเรียน 15 มิถุนายน 2558

วันเกิด 28 เดือน มิถุนายน พ.ศ. 2543

โรงเรียนเดิม นาสุ่นวิทยาคม

เพศ หญิง สัญชาติ ไทย ศาสนา พุทธ

จังหวัด เพชรบูรณ์

ชื่อ - ชื่อสกุลบิดา นายวิโรจน์ ขาวสม

ชั้นเรียนสุดท้าย มัธยมศึกษาปีที่ 2

ชื่อ - ชื่อสกุลมารดา นางสาวทับทิม พิมพ์ไย

ผลการเรียนรายวิชา

รหัส/รายวิชา	หน่วยกิต	ผลการเรียน	รหัส/รายวิชา	หน่วยกิต	ผลการเรียน	รหัส/รายวิชา	หน่วยกิต	ผลการเรียน
ปีการศึกษา 2556 ภาคเรียนที่ 1			ปีการศึกษา 2557 ภาคเรียนที่ 1			ปีการศึกษา 2558 ภาคเรียนที่ 1		
ท21101 ภาษาไทย	1.5	2.5	ท22101 ภาษาไทย	1.5	2	ท23101 ภาษาไทย	1.5	1
ค21101 คณิตศาสตร์พื้นฐาน1	1.5	2.5	ค22101 คณิตศาสตร์พื้นฐาน 3	1.5	1	ค23101 คณิตศาสตร์พื้นฐาน5	1.5	1
ว21101 วิทยาศาสตร์พื้นฐาน1	1.5	3	ว22101 วิทยาศาสตร์พื้นฐาน3	1.5	2	ว23101 วิทยาศาสตร์พื้นฐาน5	1.5	2
ส21101 สังคมศึกษา1	1.0	4	ส22101 สังคมศึกษา 3	1.0	4	ส23101 สังคมศึกษา5	1.0	1
ส21102 ประวัติศาสตร์ 1	0.5	3	ส22102 ประวัติศาสตร์3	0.5	1	ส23102 ประวัติศาสตร์5	0.5	1.5
ส21103 พระพุทธศาสนา1	0.5	2	ส22103 พระพุทธศาสนา 3	0.5	1	ส23103 พระพุทธศาสนา5	0.5	1.5
พ21101 สุขศึกษา	0.5	4	พ22101 สุขศึกษา	1.0	2	พ23101 สุขศึกษาและพลศึกษา	1.0	2.5
ค21101 หัตถศิลป์	1.0	4	ค22101 ดนตรีนาฏศิลป์	1.0	2	ค23101 ดนตรีนาฏศิลป์	1.0	3
ง21101 การงานอาชีพและเทคโนโลยี	1.0	3.5	ง22101 การงานอาชีพและเทคโนโลยี	1.0	2	ง23101 การงานอาชีพและเทคโนโลยี	1.0	1
อ21101 ภาษาอังกฤษ	1.5	3	อ22101 ภาษาอังกฤษ	1.5	1.5	อ23101 ภาษาอังกฤษ	1.5	2
ค21201 คณิตศาสตร์เพิ่มเติม1	1.0	1	ค22201 คณิตศาสตร์เพิ่มเติม 3	1.0	1.5	ค23201 คณิตศาสตร์เพิ่มเติม5	1.0	1
ว21201 วิทยาศาสตร์กับชีวิตประจำวัน	1.0	2	ว22201 สารเคมีในชีวิตประจำวัน	1.0	1	ว23201 โครงการวิทยาศาสตร์	1.0	1
ส21201 อาเซียนศึกษา1	1.0	3	ง22201 คอมพิวเตอร์เบื้องต้น1	1.0	2.5	ส20235 หน้าที่พลเมือง35	0.5	4
พ21201 เทเบิลเทนนิส	0.5	4	ง22203 การสื่อสารข้อมูลและเครือข่ายคอมพิวเตอร์	0.5	2	ง23201 การนำเสนอด้วยโปรแกรม1	1.0	3.5
ง21201 งานเกษตร1	1.0	2	จ22201 ภาษาจีน3	0.5	2	จ23201 ภาษาจีน5	0.5	3
จ21201 ภาษาจีน1	0.5	1	อ22201 ภาษาอังกฤษอ่าน - เขียน1	0.5	1	อ23201 ภาษาอังกฤษในสื่อสารมวลชน1	0.5	2
อ21201 ภาษาอังกฤษฟัง - พูด	0.5	1	ปีการศึกษา 2557 ภาคเรียนที่ 2			ปีการศึกษา 2558 ภาคเรียนที่ 2		
ปีการศึกษา 2556 ภาคเรียนที่ 2			ท22102 ภาษาไทย	1.5	1	ท23102 ภาษาไทย	1.5	1
ท21102 ภาษาไทย	1.5	1	ค22102 คณิตศาสตร์พื้นฐาน4	1.5	1	ค23102 คณิตศาสตร์พื้นฐาน6	1.5	1
ค21102 คณิตศาสตร์พื้นฐาน2	1.0	2.5	ว22102 วิทยาศาสตร์	1.5	2	ว23102 วิทยาศาสตร์พื้นฐาน6	1.5	1.5
ว21102 วิทยาศาสตร์พื้นฐาน2	1.5	2.5	ส22104 สังคมศึกษา4	1.0	3	ส23104 สังคมศึกษา6	1.0	1
ส21104 สังคมศึกษา2	1.0	4	ส22105 ประวัติศาสตร์4	0.5	1	ส23105 ประวัติศาสตร์6	0.5	1.5
ส21105 ประวัติศาสตร์2	0.5	2.5	ส22106 พระพุทธศาสนา4	0.5	2	ส23106 พระพุทธศาสนา6	0.5	1
ส21106 พระพุทธศาสนา2	0.5	4	พ22102 สุขศึกษา	1.0	3	พ23102 สุขศึกษาและพลศึกษา	1.0	2.5
พ21102 สุขศึกษาและพลศึกษา	1.0	3.5	ค22102 หัตถศิลป์	1.0	3	ค23102 หัตถศิลป์	1.0	1
ค21102 ดนตรีนาฏศิลป์	1.0	4	ง22102 การงานอาชีพและเทคโนโลยี	1.0	2	ค23103 ดนตรี-ขับร้อง	1.0	4
ง21102 การงานอาชีพและเทคโนโลยี	1.0	3.5	อ22102 ภาษาอังกฤษ	1.5	2	ง23102 การงานอาชีพและเทคโนโลยี	1.0	2.5
อ21102 ภาษาอังกฤษ	1.5	3	ค22202 คณิตศาสตร์เพิ่มเติม4	1.0	1	อ23102 ภาษาอังกฤษ	1.5	1
ค21202 คณิตศาสตร์เพิ่มเติม2	1.5	1	ว22202 พลังงานในชีวิตประจำวัน	1.0	1.5	ค23202 คณิตศาสตร์เพิ่มเติม6	1.0	1
ว21202 อาหารในท้องถิ่น	1.0	4	ส20234 หน้าที่พลเมือง34	0.5	2.5	ว23202 อิเลคทรอนิกส์	1.0	2.5
ส21202 อาเซียนศึกษา	1.0	3	ง22202 คอมพิวเตอร์	1.0	1	ส20236 หน้าที่พลเมือง36	0.5	2.5
ค21203 ดนตรีปฏิบัติ	0.5	4	จ22202 ภาษาจีน	0.5	2.5	ง23202 ไฟฟ้า	0.5	2
ง21202 งานเกษตร2	0.5	2	อ22202 ภาษาอังกฤษอ่าน เขียน	0.5	2.5	จ23202 ภาษาจีน6	0.5	4
จ21202 ภาษาจีน2	0.5	1				อ23202 ภาษาอังกฤษในสื่อสารมวลชน2	0.5	1
อ21202 ภาษาอังกฤษฟัง-พูด	0.5	3						

ผลการประเมินกิจกรรมพัฒนาผู้เรียน

กิจกรรม	เวลา (ชั่วโมง)	ผลการประเมิน	กิจกรรม	เวลา (ชั่วโมง)	ผลการประเมิน	กิจกรรม	เวลา (ชั่วโมง)	ผลการประเมิน
ปีการศึกษา 2556 ภาคเรียนที่ 1			ปีการศึกษา 2557 ภาคเรียนที่ 1			ปีการศึกษา 2558 ภาคเรียนที่ 1		
กิจกรรมชุมนุม	20	ผ	กิจกรรมชุมนุม	20	ผ	กิจกรรมชุมนุม	20	ผ
ลูกเสือ-เนตรนารี	20	ผ	กิจกรรมลูกเสือ - เนตรนารี	20	ผ	กิจกรรมลูกเสือ-เนตรนารี	20	ผ
กิจกรรมแนะแนว	20	ผ	กิจกรรมแนะแนว	20	ผ	กิจกรรมแนะแนว	20	ผ
กิจกรรมเพื่อสังคมและสาธารณประโยชน์	20	ผ	กิจกรรมเพื่อสังคมและสาธารณประโยชน์	20	ผ	กิจกรรมเพื่อสังคมและสาธารณประโยชน์	20	ผ
ปีการศึกษา 2556 ภาคเรียนที่ 2			ปีการศึกษา 2557 ภาคเรียนที่ 2			ปีการศึกษา 2558 ภาคเรียนที่ 2		
กิจกรรมชุมนุม	20	ผ	กิจกรรมชุมนุม	20	ผ	กิจกรรมชุมนุม	20	ผ
กิจกรรมลูกเสือ-เนตรนารี	20	ผ	กิจกรรมลูกเสือ-เนตรนารี	20	ผ	กิจกรรมลูกเสือ-เนตรนารี	20	ผ
กิจกรรมแนะแนว	20	ผ	กิจกรรมแนะแนว	20	ผ	กิจกรรมแนะแนว	20	ผ
กิจกรรมเพื่อสังคมและสาธารณประโยชน์	20	ผ	กิจกรรมเพื่อสังคมและสาธารณประโยชน์	20	ผ	กิจกรรมเพื่อสังคมและสาธารณประโยชน์	20	ผ

สรุปผลการประเมิน				ผลการตัดสิน	กลุ่มสาระการเรียนรู้/ การศึกษาค้นคว้าด้วยตนเอง	หน่วยกิตรวม	ผลการเรียนเฉลี่ย
1. จำนวนหน่วยกิตรายวิชาพื้นฐานที่เรียน	66.0	ได้	66.0	ผ่าน	ภาษาไทย	9.0	1.41
จำนวนหน่วยกิตรายวิชาเพิ่มเติมที่เรียน	28.5	ได้	28.5	ผ่าน	คณิตศาสตร์	15.0	1.28
2. ผลการประเมินการอ่าน คิดวิเคราะห์ และเขียน	ได้	ดี	ผ่าน	ผ่าน	วิทยาศาสตร์	15.0	2.10
3. ผลการประเมินคุณลักษณะอันพึงประสงค์	ได้	ดี	ผ่าน	ผ่าน	สังคมศึกษา ศาสนา และวัฒนธรรม	15.5	2.48
4. ผลการประเมินกิจกรรมพัฒนาผู้เรียน	ได้	ผ่าน	ผ่าน	ผ่าน	สุขศึกษาและพลศึกษา	6.0	2.91
					ศิลปะ	7.5	3.06
					การงานอาชีพและเทคโนโลยี	11.5	2.30
					ภาษาต่างประเทศ	15.0	2.05
					การศึกษาค้นคว้าด้วยตนเอง (IS)	-	-
					ผลการเรียนเฉลี่ยตลอดหลักสูตร	94.5	2.11

วันอนุมัติการจบ 27 พฤษภาคม 2559									
วันที่ออกจากโรงเรียน 27 พฤษภาคม 2559									
สาเหตุที่ออกจากโรงเรียน จบการศึกษามัธยมศึกษา									

ผลการทดสอบระดับชาติ									
ONET ระดับชั้นมัธยมศึกษาปีที่ 3									
ภาษาไทย	คะแนนเต็ม	100	ได้	43.00	สังคมศึกษา	คะแนนเต็ม	100	ได้	40.00
คณิตศาสตร์	คะแนนเต็ม	100	ได้	32.00	ภาษาอังกฤษ	คะแนนเต็ม	100	ได้	24.00
วิทยาศาสตร์	คะแนนเต็ม	100	ได้	28.00					

สัดส่วนผลการเรียนและผลการทดสอบระดับชาติ									
1. ร้อยละ 70 ของผลการเรียนเฉลี่ยตลอดหลักสูตร	=	1.47							
2. ร้อยละ 30 ของผลการทดสอบทางการศึกษาระดับชาติด้านพื้นฐาน	=	0.54							
3. ผลการเรียนเฉลี่ยรวม	=	2.01							

เกณฑ์การประเมินของสถานศึกษา									
เกณฑ์การจบการศึกษาระดับชั้นมัธยมศึกษาตอนต้น พ.ศ.2551									
1. ผู้เรียนเรียนรายวิชาพื้นฐานและเพิ่มเติมไม่เกิน 81 หน่วยกิต โดยเป็นรายวิชาพื้นฐาน 66 หน่วยกิต และรายวิชาเพิ่มเติม ตามที่สถานศึกษากำหนด									
2. ผู้เรียนต้องได้หน่วยกิตตลอดหลักสูตรไม่น้อยกว่า 77 หน่วยกิต โดยเป็นรายวิชาพื้นฐาน 66 หน่วยกิต และรายวิชาเพิ่มเติม ไม่น้อยกว่า 11 หน่วยกิต									
3. ผู้เรียนมีผลการประเมินการอ่าน คิดวิเคราะห์ และเขียนในระดับผ่านเกณฑ์การประเมินตามที่สถานศึกษากำหนด									
4. ผู้เรียนมีผลการประเมินคุณลักษณะอันพึงประสงค์ในระดับผ่านเกณฑ์การประเมินตามที่สถานศึกษากำหนด									
5. ผู้เรียนเข้าร่วมกิจกรรมพัฒนาผู้เรียนและมีผลการประเมินผ่านเกณฑ์การประเมินตามที่สถานศึกษากำหนด									
คำอธิบายเกณฑ์ ผลการประเมินรายวิชา									
4 หมายถึง ดีเยี่ยม	2.5 หมายถึง ค่อนข้างดี	1 หมายถึง ผ่านเกณฑ์ขั้นต่ำ	ผ หมายถึง ผ่าน						
3.5 หมายถึง ดีมาก	2 หมายถึง ปานกลาง	0 หมายถึง ต่ำกว่าเกณฑ์	มผ หมายถึง ไม่ผ่าน						
3 หมายถึง ดี	1.5 หมายถึง พอใช้	ร หมายถึง รอคอยตัดสินผลการเรียน	ท หมายถึง เทียบโอน						

</



25/04/66 16:00:52 27688 BR.514

พระบาทสมเด็จพระปรมินทรมหาจุฬาลงกรณ์พระจุลจอมเกล้าเจ้าอยู่หัว
ได้ทรงพระกรุณาโปรดเกล้าโปรดกระหม่อมพระราชทานพระบรมราชานุญาตให้
บริษัทแบงก์สยามกัมมาจล จำกัด
ใช้ตราแผ่นดินนี้ เป็นตราประจำธนาคาร เมื่อ ร.ศ. 125 (พ.ศ. 2449)

เงื่อนไข

- เงินฝากนี้ได้รับความคุ้มครองจากสถาบันคุ้มครองเงินฝากตามจำนวนที่กำหนดไว้ตามกฎหมาย
- ผู้ฝากจะต้องปฏิบัติตามข้อกำหนดและเงื่อนไขเกี่ยวกับการฝากเงินประเภทนี้ ไม่ว่าที่มีอยู่แล้วในขณะนี้ หรือที่ธนาคารจะกำหนดเพิ่มเติม และ/หรือ เปลี่ยนแปลง ในภายหน้าทุกประการ
- กรณีเงินฝากแบบผูกพันมีเงินต้นรวมกันเมื่อครบกำหนดเกิน 600,000 บาท หรือจำนวนอื่นใดที่กรมสรรพากรกำหนด ผู้ฝากจะไม่ได้สิทธิยกเว้นภาษีดอกเบี้ยเงินฝาก
- กรณีที่ปรากฏว่าข้อมูลในเอกสารฉบับนี้ไม่ตรงกับข้อมูลในระบบธนาคาร ให้ถือว่าข้อมูลในระบบของธนาคารเป็นข้อมูลที่ถูกต้อง
- ผู้ฝากสามารถตรวจสอบรายการเดินบัญชีได้ผ่านทางอินเทอร์เน็ตโดยให้ไว้แก่ธนาคารสำหรับบัญชีเงินฝาก
- เอกสารฉบับนี้เป็นเพียงเอกสารเพื่อยืนยันการเปิดบัญชี E Passbook เท่านั้น ไม่สามารถใช้ทำธุรกรรมกับธนาคารได้

Conditions

- This deposit is protected by the Deposit Protection Agency within the amount prescribed by laws.
- The depositor agrees to comply with any terms and conditions related to deposit which are currently existing or to be further prescribed, added and/or amended by the Bank in all respects.
- In case of contractual deposit has total principle amount on the maturity date exceeds 600,000 Baht or any other amount prescribed by the Revenue Department, the depositor shall not be entitled for exemption from income tax.
- In case of any discrepancy between the information appeared in this document and in the Bank's system, it shall be deemed that the information in the Bank's system is correct.
- The depositor is able to check for account statement via E-Mail Address provided to the Bank for this account.
- This document is confirmation document for opening E Passbook deposit account only and is unable to use for making transactions with the Bank.

ธนาคารไทยพาณิชย์ จำกัด (มหาชน)

THE SIAM COMMERCIAL BANK PUBLIC COMPANY LIMITED

5147 สาขาโรตัส นานคร

ชื่อบัญชี นางสาว พัชรินทร์ ขาวสม

ACCOUNT NAME

เลขที่บัญชี 433-155681-7

ACCOUNT NO.

ประเภทบัญชี บัญชีเงินฝากออมทรัพย์

ACCOUNT TYPE SAVINGS ACCOUNT

ผู้ฝากเงิน
พัชรินทร์ ขาวสม

โรงพยาบาลกล้วยน้ำไท
80 ซ.แสงจันทร์-รุมบีช อ.พระราม4 แขวงพระโขนง เขตคลองเตย กรุงเทพฯ 10110
โทร. 02-769-2000

บริษัท โรงพยาบาลกล้วยน้ำไท จำกัด
ผลการตรวจแล็บ

วันที่ส่ง 25/6/2023 11:42:35 วันที่รับส่งส่งตรวจ 25/06/2023 11:55:48

เลขที่เอกสาร 2023055208

2023016808

น.ส. พัชรินทร์ ขาวสม

B/D : 28-06-2543

อายุ 22 ปี

AN.

ห้อง

พนักที่ส่ง

ตรวจสุขภาพ (Check Up)

อายุ 22 ปี

สิทธิการรักษาเงินสด

แพทย์

660013

แพทย์หญิง มัลลิกา ชาริธิคุณ

ผลการตรวจ

หน่วย

ค่า-สูงชาย

ค่า-สูงหญิง

ค่าแปลผล

คำอธิบาย

Negative By Screening Test

0 - 0

0 - 0

ตรวจไม่พบภาวะการตั้งครรภ์

ตรวจไม่พบภาวะการตั้งครรภ์

0 - 0

0 - 0

PREGNANCY TEST

SENSITIVITY 100%,SPECIFICITY 100%

ผู้ยืนยันผลการตรวจ

นางสาว สุคนธ์ สีนสุวรรณ ทน.18240

วันที่ยืนยันผลการตรวจ 25/06/2023 11:56:02

ผู้ทำการบันทึกผล

นาง จิราภา เรียงสมบูรณ์ ทน.6893

วันที่บันทึกผล

25/06/2023 11:55:54

****รับรองเฉพาะตัวอย่างที่ทดสอบเท่านั้น****
****ห้ามนำใบรายงานนี้ไปทำเพิ่มเติม แก้ไขหรือคัดลอก****



Kluaynamthai Hospital

80 Soi Sangchan-Rubia Prakanong
Klongtoey Bangkok 10110
Tel. 02-769-2000 Fax. 02-381-3582
www.kluaynamthai.com



โรงพยาบาลกล้วยน้ำไท

Medical Certificate

ใบรับรองแพทย์

written at... รพ. กล้วยน้ำไท 1

เขียนที่

On... 25 มิถุนายน 2566

วันที่

I, Dr... มัลลิกา ชาริณีคุณ M.D. ; holding
ข้าพเจ้า นายแพทย์/แพทย์หญิง แพทย์แผนปัจจุบันชั้นหนึ่ง

medical license number... 64922 issued on... 30 เมษายน 2562 have examined
ใบอนุญาตประกอบวิชาชีพเวชกรรมเลขที่ ออกให้ ณ วันที่ ได้ตรวจร่างกายของ

น.ศ. พัชรินทร์ งามสม holding ID/passport number
บัตรประชาชน/หนังสือเดินทาง เลขที่

1161000027144 on 25 มิถุนายน 2566 and find him/her free from the
เมื่อวันที่ ปรากฏว่าปราศจาก

following medical conditions :

โรคเหล่านี้

- | | |
|------------------------|--|
| 1. Leprosy | โรคเรื้อน |
| 2. Active tuberculosis | วัณโรคในระยะอันตราย |
| 3. Drug addiction | โรคติดยาเสพติดให้โทษ |
| 4. Alcoholism | โรคพิษสุราเรื้อรัง |
| 5. Elephantiasis | โรคเท้าช้างที่ปรากฏอาการเป็นที่น่ารังเกียจแก่สังคม |

I hereby certify that... น.ศ. พัชรินทร์ งามสม is generally in good
ข้าพเจ้าเห็นว่า เป็นผู้มีสุขภาพแข็งแรง

state of health, not mentally disordered, or physically defective in any way.

สมบูรณ์ ไม่เป็นผู้มีจิตฟั่นเฟือนหรือไม่สมประกอบ หรือไม่เป็นผู้ที่มีร่างกายทุพพลภาพ

Remark : ผลตรวจ ไม่พบ ภาวะผิดปกติ

หมายเหตุ :

GW

พญ.มัลลิกา ชาริณีคุณ

ว.64922

signature of medical practitioner



Klaynamthai Hospital

80 Sol Sangchan-Rubia Prakanong

Klongtoey Bangkok 10110

Tel. 02-769-2000 Fax. 02-381-3582

www.klaynamthai.com

official stamp of medical practitioner

รายงานผลการสำรวจข้อมูลสภาพเศรษฐกิจ-สังคมและทัศนคติของประชาชนรายครัวเรือน

โครงการ แอสปาย สุขุมวิท-พระราม 4

ดำเนินการโดย บริษัท เอพี เอ็มอี 15 จำกัด

1. บทนำ

การมีส่วนร่วมของประชาชนมีบทบาทสำคัญในการตอบสนองสิทธิขั้นพื้นฐานของประชาชน ในการรับรู้ข้อมูลข่าวสาร และการตื่นตัวของประชาชนในปัญหาสิ่งแวดล้อม และยังมีบทบาทที่สำคัญในการแลกเปลี่ยนข้อมูลข่าวสารระหว่างประชาชน และผู้ดำเนินการโครงการ รวมถึงบทบาทให้คำแนะนำ คำปรึกษากับกลุ่มเป้าหมายต่างๆ

สำหรับการสำรวจข้อมูลสภาพเศรษฐกิจ-สังคมและทัศนคติของประชาชนรายครัวเรือน ดำเนินการโดย บริษัท เอพี เอ็มอี 15 จำกัด พื้นที่ดำเนินการบริเวณโครงการ แอสปาย สุขุมวิท-พระราม 4 การดำเนินการสำรวจข้อมูลสภาพเศรษฐกิจ-สังคมและทัศนคติของประชาชนมีประเด็นที่สำคัญกับชุมชน คือ ความวิตกกังวลเรื่องผลกระทบสิ่งแวดล้อมทั้งทางบกและทางลบ การเปลี่ยนแปลงทางเศรษฐกิจและสังคม รวมถึงทรัพยากรสิ่งแวดล้อมในชุมชน เพื่อเป็นการประชาสัมพันธ์และสร้างความรู้ความเข้าใจ ทำให้เกิดการสร้างองค์ความรู้ ความเข้าใจอันดีต่อโครงการฯ พร้อมทั้งสร้างความมั่นใจและเพิ่มช่องทางในการแจ้งข้อคิดเห็นและผลกระทบ เพื่อจะนำมาใช้เป็นข้อมูลในกระบวนการวิเคราะห์ผลกระทบต่อชุมชน เป็นไปตามนโยบายของเจ้าของโครงการ ที่ให้ความสำคัญต่อการพัฒนาโครงการควบคู่ไปกับการควบคุมคุณภาพสิ่งแวดล้อม

2. วัตถุประสงค์ของการสำรวจข้อมูล

2.1) เพื่อต้องการทราบสภาพปัจจุบันทางด้านเศรษฐกิจและสังคมของประชาชนที่อยู่ในขอบเขตพื้นที่

2.2) เพื่อต้องการทราบทัศนคติและความคิดเห็นของประชาชนที่มีต่อการพัฒนาโครงการ ทั้งทางบกและทางลบ

2.3) เพื่อต้องการทราบข้อเสนอแนะของประชาชนที่มีต่อผลกระทบทางบกและผลกระทบทางลบอันเกิดจากการก่อสร้างโครงการ

2.4) เพื่อนำข้อมูลที่ได้จากการสำรวจมาวิเคราะห์และประเมินผลกระทบสิ่งแวดล้อมที่เกิดจากการพัฒนาโครงการ ทั้งทางบกและทางลบ

3. การกำหนดกลุ่มเป้าหมาย (Stakeholders)

การกำหนดกลุ่มเป้าหมายจะกำหนดให้ครอบคลุมประชาชนที่อาศัยอยู่ในพื้นที่รัศมี 100 เมตร รวมถึงมีการพิจารณาองค์ประกอบอื่นๆ เช่น สภาพการอยู่อาศัยภายในชุมชน จึงได้กำหนดกลุ่มเป้าหมายที่จะทำการสำรวจข้อมูล ได้แก่ หัวหน้าครัวเรือน สถานประกอบการ ศาสนสถาน สถานศึกษาที่อยู่ใกล้เคียง หน่วยงานราชการที่อยู่ใกล้เคียง ผู้นำชุมชน



รูปภาพที่ 1 การลงพื้นที่สำรวจข้อมูล

4. ข้อมูลจากการตอบแบบสอบถาม

จากผลดำเนินการสำรวจข้อมูลสภาพเศรษฐกิจ-สังคมและทัศนคติของประชาชนที่อยู่ในระยะ 100 เมตร จำนวน 7 ชุด โดยสามารถสรุปความคิดเห็นได้ ดังนี้

4.1 สรุปข้อมูลแบบสอบถามรายครัวเรือน

1) ข้อมูลทั่วไปของผู้ตอบแบบสอบถาม

ลักษณะของข้อมูลทั่วไปที่สำคัญ ได้แก่ เพศ อายุ นับถือศาสนา สถานภาพทางครัวเรือน และระดับการศึกษา เป็นต้น รายละเอียดแสดงดังตารางที่ 4.1-1

ตารางที่ 4.1-1 ข้อมูลทั่วไปของผู้ตอบแบบสอบถาม

หัวข้อ	รายละเอียด	N = 7	
		จำนวน	ร้อยละ
เพศ	ชาย	5	71.43
	หญิง	2	28.57
อายุ	อายุ 31-40 ปี	1	14.29
	อายุ 41-50 ปี	2	58.57
	มากกว่า 50 ปี	4	57.14
ศาสนา	พุทธ	7	100.00
สถานภาพในครอบครัว	หัวหน้าครัวเรือน	4	57.14
	บุตร/ธิดา/เชย/สะใภ้	1	14.29
	พ่อ/แม่	1	14.29
	บุตร/ธิดา/เชย/สะใภ้	1	14.29
ระดับการศึกษา	ปริญญาตรี	2	28.57
	ไม่สะดวกให้ข้อมูล	5	71.43

ที่มา : บริษัท ทีเอ็นพี เอ็นไวรอนเม้นท์ จำกัด

จากตารางที่ 4.1-1 สามารถสรุปข้อมูลทั่วไปของผู้ตอบแบบสอบถามได้ดังนี้

ผู้ตอบแบบสอบถามเป็นเพศหญิง จำนวน 2 คน (ร้อยละ 28.57) และเพศชาย จำนวน 5 คน (ร้อยละ 71.43) มีช่วงอายุส่วนใหญ่ระหว่าง 41-50 ปี (ร้อยละ 58.57) ผู้ตอบแบบสอบถามทั้งหมดนับถือศาสนาพุทธ (ร้อยละ 100.00) โดยสถานภาพเป็นหัวหน้าครอบครัวและอื่นๆ เป็นจำนวนเท่ากัน (ร้อยละ 57.14) ระดับการศึกษาส่วนใหญ่ไม่สะดวกให้ข้อมูล (ร้อยละ 71.43)

2) ข้อมูลทางด้านเศรษฐกิจ-สังคม และสาธารณสุข

ลักษณะของข้อมูล ได้แก่ ลักษณะที่อยู่อาศัย/สถานประกอบการ สถานภาพที่อยู่อาศัย การประกอบอาชีพ การเจ็บป่วยในรอบ 1 ปี และการเข้ารักษาพยาบาล เป็นต้น รายละเอียดแสดงดังตารางที่ 4.1-2

ตารางที่ 4.1-2 ข้อมูลทางด้านเศรษฐกิจ-สังคม และสาธารณสุข

หัวข้อ	รายละเอียด	N = 7	
		จำนวน	ร้อยละ
ลักษณะที่อยู่อาศัย/สถานประกอบการ	บ้านเดี่ยว	3	42.86
	อาคารพาณิชย์/ตึกแถว	4	57.14
สถานภาพการอยู่อาศัย	เป็นเจ้าของ	4	57.14
	เช่าทั้งหมด	3	42.86
อาชีพหลัก ที่เป็นรายได้ของครอบครัว	ค้าขาย/ธุรกิจส่วนตัว	4	57.14
	รับจ้างทั่วไป	2	28.57
	ไม่ได้ประกอบอาชีพ	1	14.29
การเจ็บป่วยในรอบปีที่ผ่านมา/ปัจจุบัน	ไม่ป่วย	6	85.71
	ป่วย	1	14.29
การรักษาพยาบาลเมื่อเจ็บป่วย	โรงพยาบาลรัฐ	5	71.43
	คลินิกใกล้บ้าน	2	28.57

ที่มา : บริษัท ทีเอ็นพี เอ็นไวรอนเม้นท์ จำกัด

จากตารางที่ 4.1-2 ข้อมูลด้านเศรษฐกิจ-สังคม และสาธารณสุขของประชาชนสรุปได้ว่า

ลักษณะที่อยู่อาศัยส่วนใหญ่เป็นอาคารพาณิชย์/ตึกแถว (ร้อยละ 57.14) สถานภาพการอยู่อาศัยส่วนใหญ่เป็นเจ้าของบ้าน (ร้อยละ 57.14) อาชีพหลักของครอบครัวส่วนใหญ่จะประกอบอาชีพค้าขาย/ธุรกิจส่วนตัว (ร้อยละ 57.14) ตัวผู้ตอบแบบสอบถามเองในรอบ 1 ปีที่ผ่านมาไม่มีการเจ็บป่วยเลย (ร้อยละ 85.14) ทั้งนี้ประชาชนส่วนใหญ่เมื่อเจ็บป่วยจะโรงพยาบาลรัฐ(ร้อยละ 71.43)

3) ข้อมูลด้านสาธารณูปโภค-สาธารณูปการพื้นฐาน และปัญหาสิ่งแวดล้อม

ลักษณะของข้อมูล ได้แก่ การเดินทางสัญจร สภาพการจราจรที่ใช้ในปัจจุบัน แหล่งน้ำที่ใช้เพื่อการบริโภค แหล่งน้ำที่ใช้เพื่อการอุปโภค ปัญหาเกี่ยวกับน้ำใช้ การจัดการมูลฝอย การจัดการน้ำเสีย และความเดือดร้อนรำคาญจากปัญหาสิ่งแวดล้อมและสังคมในปัจจุบัน เป็นต้น รายละเอียดแสดงดังตารางที่ 4.1-3

ตารางที่ 4.1-3 ข้อมูลด้านสาธารณูปโภค-สาธารณูปการพื้นฐาน และปัญหาสิ่งแวดล้อม

หัวข้อ	รายละเอียด	N = 7	
		จำนวน	ร้อยละ
การเดินทางสัญจร	รถโดยสารประจำทาง	2	28.57
	รถยนต์ส่วนตัว	2	28.57
	รถจักรยานยนต์ส่วนตัว	3	42.86
สภาพการจราจรที่ใช้ในปัจจุบัน	ติดขัดมาก	3	42.86
	คล่องตัวดี	4	57.14
แหล่งน้ำที่ใช้เพื่อการบริโภค	ชื่อน้ำบรรจุขวด/ถัง	7	100.00
แหล่งน้ำที่ใช้เพื่อการอุปโภค	น้ำประปา	7	100.00
ปัญหาเกี่ยวกับน้ำใช้	ไม่มี	7	100.00
การจัดการมูลฝอย	ใส่ถังรองรับขยะเทศบาลมาเก็บ	7	100.00
การจัดการน้ำเสีย	ระบายลงท่อระบายน้ำสาธารณะ	7	100.00

ที่มา : บริษัท ทีเอ็นพี เอ็นไวรอนเม้นท์ จำกัด

ตารางที่ 4.1-3 (ต่อ) ข้อมูลด้านสาธารณูปโภค-สาธารณูปการพื้นฐาน และปัญหาสิ่งแวดล้อม

หัวข้อ	รายละเอียด	N = 7	
		จำนวน	ร้อยละ
ความเดือดร้อน รำคาญจาก ปัญหา สิ่งแวดล้อมและ สังคม ใน ปัจจุบัน	1. การขาดแคลนน้ำดื่ม/น้ำใช้ ไม่ได้รับ	7	100.00
	2. คุณภาพน้ำของน้ำดื่ม/น้ำใช้ ไม่ได้รับ	7	100.00
	3. กระแสไฟฟ้าตก/ดับบ่อย ไม่ได้รับ	7	100.00
	4. น้ำเสียไม่ได้รับการบำบัด ไม่ได้รับ	7	100.00
	5. เสียงดังรบกวนจากการจราจรและการก่อสร้าง ได้รับ		
	* น้อยที่สุด	1	14.29
	* น้อย	1	14.29
	* ปานกลาง	2	28.57
	* มาก	1	14.29
	* มากที่สุด	1	14.29
	6. น้ำท่วมขังจากฝนตก ไม่ได้รับ	7	100.00
	7. แรงสั่นสะเทือนจากการจราจรและการก่อสร้าง ไม่ได้รับ	3	42.86
	ได้รับ		
	* น้อย	1	14.29
	* มาก	2	28.57
	* ปานกลาง	1	14.29
	8. มูลฝอยตกค้าง/กลิ่นรบกวน ไม่ได้รับ	7	100.00
	9. อุบัติเหตุจากการจราจร ไม่ได้รับ	7	100.00
	10. ปัญหาฝุ่นละออง ไม่ได้รับ	1	14.29
	ได้รับ		
	* น้อย	1	14.29
	* ปานกลาง	2	28.57
	* มาก	2	28.57
	* มากที่สุด	1	14.29

ที่มา : บริษัท ทีเอ็นพี เอ็นไวรอนเม้นท์ จำกัด

ตารางที่ 4.1-3 (ต่อ) ข้อมูลด้านสาธารณูปโภค-สาธารณูปการพื้นฐาน และปัญหาสิ่งแวดล้อม

หัวข้อ	รายละเอียด	N = 7	
		จำนวน	ร้อยละ
ความเดือดร้อน ราคาจาก ปัญหา สิ่งแวดล้อมและ สังคม ใน ปัจจุบัน	11. <u>อาชญากรรม/ลักขโมย</u> ไม่ได้รับ	7	100.00
	12. <u>ยาเสพติด</u> ไม่ได้รับ	7	100.00

ที่มา : บริษัท ทีเอ็นพี เอ็นไวรอนเม้นท์ จำกัด

จากตารางที่ 4.1-3 ข้อมูลด้านสาธารณูปโภค-สาธารณูปการพื้นฐาน และปัญหาสิ่งแวดล้อมสรุปได้ว่า

ผู้ตอบแบบส่วนใหญ่ใช้รถจักรยานยนต์ส่วนตัวในการเดินทางสัญจร (ร้อยละ 42.86) โดยสภาพการจราจรที่ใช้ในปัจจุบันส่วนใหญ่คล่องตัว (ร้อยละ 57.14) สำหรับแหล่งน้ำที่ใช้เพื่อการบริโภคประชาชนซื้อน้ำบรรจุขวด/ถัง (ร้อยละ 100.00) แหล่งน้ำที่ใช้เพื่อการอุปโภคทั้งหมดใช้น้ำประปา (ร้อยละ 100.00) สำหรับปัญหาเกี่ยวกับน้ำใช้ส่วนใหญ่ไม่มีปัญหา (ร้อยละ 100.00) ในส่วนของการจัดการมูลฝอยทั้งหมดใช้วิธีการใส่ถังรอรถขยะเทศบาลมาเก็บ (ร้อยละ 100.00) และการจัดการน้ำเสียส่วนใหญ่ระบายน้ำลงท่อระบายน้ำสาธารณะ (ร้อยละ 100.00)

ในส่วนความเดือดร้อนราคาจากปัญหาสิ่งแวดล้อมและสังคม ในปัจจุบัน สรุปได้ว่า

- ❖ การขาดแคลนน้ำดื่ม/น้ำใช้ พบว่า ปัจจุบันไม่ได้รับความเดือดร้อน (ร้อยละ 100.00)
- ❖ คุณภาพน้ำของน้ำดื่ม/น้ำใช้ พบว่า ปัจจุบันไม่ได้รับความเดือดร้อน (ร้อยละ 100.00)
- ❖ กระแสไฟฟ้าตก/ดับบ่อย พบว่า ปัจจุบันไม่ได้รับความเดือดร้อนเท่ากัน (ร้อยละ 100.00)
- ❖ น้ำเสียไม่ได้รับการบำบัด พบว่า ปัจจุบันไม่ได้รับความเดือดร้อน (ร้อยละ 100.00)
- ❖ เสียงดังรบกวนจากการจราจรและการก่อสร้าง พบว่า ปัจจุบันได้รับความเดือดร้อนปานกลาง (ร้อยละ 28.57) ส่วนใหญ่ได้รับความเดือดร้อนในระดับน้อยที่สุด น้อย มาก และมากที่สุดเท่ากัน (ร้อยละ 14.29)
- ❖ น้ำท่วมขังจากฝนตก พบว่า ปัจจุบันไม่ได้รับความเดือดร้อน (ร้อยละ 100.00)
- ❖ แรงสั่นสะเทือนจากการจราจรและการก่อสร้าง พบว่า ปัจจุบันไม่ได้รับความเดือดร้อน (ร้อยละ 42.86) ได้รับความเดือดร้อนปานกลาง (ร้อยละ 28.57) ส่วนใหญ่ได้รับความเดือดร้อนในระดับ น้อย และมากเท่ากัน (ร้อยละ 14.29)
- ❖ มูลฝอยตกค้าง/กลิ่นรบกวน พบว่า ปัจจุบันไม่ได้รับความเดือดร้อน (ร้อยละ 100.00)
- ❖ อุบัติเหตุจากการจราจร พบว่า ปัจจุบันไม่ได้รับความเดือดร้อน (ร้อยละ 100.00)
- ❖ ปัญหาฝุ่นละออง พบว่า ปัจจุบันไม่ได้รับความเดือดร้อน (ร้อยละ 14.29) ส่วนใหญ่ได้รับความเดือดร้อนในระดับปานกลาง และมากเท่ากัน (ร้อยละ 28.57)
- ❖ อาชญากรรม/ลักขโมย พบว่า ปัจจุบันไม่ได้รับความเดือดร้อน (ร้อยละ 100.00)
- ❖ ยาเสพติด พบว่า ปัจจุบันไม่ได้รับความเดือดร้อน (ร้อยละ 100.00)

4) ข้อมูลการรับรู้ข้อมูลข่าวสาร และผลกระทบสิ่งแวดล้อมที่คาดว่าจะเกิดขึ้น

ลักษณะของข้อมูล ได้แก่ การได้รับข้อมูลข่าวสารเกี่ยวกับโครงการ ช่องทางการรับข้อมูล และผลกระทบที่คาดว่าจะได้รับจากขั้นตอนการก่อสร้าง ได้แก่ ฝุ่นละออง เสียงดัง ชะง่อนฝอย น้ำเสีย กลิ่นเหม็น น้ำท่วม ชั่ง การจราจรติดขัด อาชญากรรม/ลักขโมย ยาเสพติด เป็นต้น รายละเอียดแสดงดังตารางที่ 4.1-4

ตารางที่ 4.1-4 การรับรู้ข้อมูลข่าวสาร และผลกระทบสิ่งแวดล้อมที่คาดว่าจะเกิดขึ้น

หัวข้อ	รายละเอียด	N = 7	
		จำนวน	ร้อยละ
ทราบหรือไม่ว่าจะมีการก่อสร้างโครงการ	ทราบ	7	100.00
ทราบจากแหล่งใด	ป้ายโฆษณาของโครงการ	4	57.14
	เจ้าหน้าที่ของโครงการมาแจกเอกสาร	2	28.57
	เป็นทางผ่าน/อยู่ใกล้บ้าน	1	14.29
ผลกระทบที่คาดว่าจะได้รับจากขั้นตอนการก่อสร้าง	ผลกระทบด้านสิ่งแวดล้อม		
	มาก	4	57.14
	ปานกลาง	2	28.57
	น้อย	1	14.29
	2. เสียงดังรบกวนจากการก่อสร้าง		
	มาก	1	14.29
	ปานกลาง	5	71.43
	น้อย	1	14.29
	3. กลิ่นเหม็นจากขยะ น้ำเสีย และไอเสียจากเครื่องจักร		
	ไม่มี	7	100.00
	4. ความสั่นสะเทือนจากการก่อสร้าง		
	มาก	1	14.29
	ปานกลาง	2	28.57
	น้อย	2	28.57
	ไม่มี	2	28.57

ที่มา : บริษัท ทีเอ็นพี เอ็นไวรอนเม้นท์ จำกัด

ตารางที่ 4.1-4 การรับรู้ข้อมูลข่าวสาร และผลกระทบสิ่งแวดล้อมที่คาดว่าจะเกิดขึ้น

หัวข้อ	รายละเอียด	N = 7	
		จำนวน	ร้อยละ
ผลกระทบที่คาดว่าจะได้รับจากขั้นตอนการก่อสร้าง	5. น้ำเสียจากกิจกรรมก่อสร้าง		
	ไม่มี	7	100.00
	6. ท่อระบายน้ำอุดตันจากเศษดินในการปรับพื้นที่ และเศษวัสดุก่อสร้าง		
	ไม่มี	7	100.00
	7. น้ำท่วม เนื่องจากการปรับพื้นที่ของโครงการ		
	ไม่มี	7	100.00
	8. การจราจรติดขัดจากรถบรรทุกเข้า-ออกโครงการ		
	ปานกลาง	1	14.29
	ไม่มี	6	85.71
	ผลกระทบด้านสุขภาพ		
	1. โรคระบบทางเดินหายใจจากฝุ่นละอองไอเสียจากเครื่องยนต์		
	มาก	2	28.57
	ปานกลาง	4	57.14
	น้อย	1	14.29
ผลกระทบที่คาดว่าจะได้รับจากขั้นตอนการก่อสร้าง	2. ส่งผลกระทบต่อระบบการได้ยินจากเสียงรบกวนในการก่อสร้าง		
	มาก	1	14.29
	ปานกลาง	5	71.43
	น้อย	1	14.29
	3. มีการแพร่กระจายของโรคติดต่อ/โรคติดเชื้อ		
	มาก	1	14.29
	ไม่มี	6	85.71
	4. ส่งผลด้านความปลอดภัย		
	ไม่มี	7	100.00
	5. สร้างความเครียด ความรำคาญ และความวิตกกังวล		
	ปานกลาง	2	28.57
	น้อย	2	28.57
	ไม่มี	3	42.86

ที่มา : บริษัท ทีเอ็นพี เอ็นไวรอนเม้นท์ จำกัด

ตารางที่ 4.1-4 (ต่อ) การรับรู้ข้อมูลข่าวสาร และผลกระทบสิ่งแวดล้อมที่คาดว่าจะเกิดขึ้น

รายงานผลการสำรวจข้อมูลสภาพเศรษฐกิจ-สังคมและทัศนคติของประชาชนรายครัวเรือน

โครงการ แอสปาย สุขุมวิท-พระราม 4

ดำเนินการโดย บริษัท เอพี เอ็มอี 15 จำกัด

หัวข้อ	รายละเอียด	N = 7	
		จำนวน	ร้อยละ
ผลกระทบที่คาดว่าจะได้รับจากขั้นตอนการก่อสร้าง	ผลกระทบด้านสังคม		
	1. ความเดือดร้อนรำคาญจากคนงานก่อสร้าง		
	ไม่มี	7	100.00
	2. ปัญหาอาชญากรรม/ยาเสพติด/ ลักขโมย เพิ่มขึ้น		
	ไม่มี	7	100.00
	3. ระบบสาธารณสุขการไม่เพียงพอ		
	ไม่มี	7	100.00
	4. เศรษฐกิจโดยรวมในชุมชนดีขึ้น		
	ไม่มี	7	100.00
	5. แรงงานจากต่างถิ่น/ต่างด้าวมากขึ้น		
	ไม่มี	7	100.00
	6. ทัศนียภาพและสุนทรียภาพ		
	ไม่มี	7	100.00

ที่มา : บริษัท ทีเอ็นพี เอ็นไวรอนเม้นท์ จำกัด

จากตารางที่ 4.1-4 การรับรู้ข้อมูลข่าวสาร และผลกระทบสิ่งแวดล้อมที่คาดว่าจะเกิดขึ้น สรุปได้ว่า

ประชาชนส่วนใหญ่ทราบว่าจะมีการก่อสร้างโครงการ (ร้อยละ 100.00) ส่วนใหญ่ทราบจากป้ายโฆษณาของโครงการ (ร้อยละ 57.14) โดยผลกระทบด้านสิ่งแวดล้อมและด้านสุขภาพที่คาดว่าจะได้รับจากขั้นตอนการก่อสร้างโครงการ สามารถสรุปดังนี้

ผลกระทบด้านสิ่งแวดล้อม ประชาชนส่วนใหญ่มีความเห็นว่า

- ❖ ปัญหาฝุ่นละอองจากการก่อสร้างและขนส่งวัสดุอุปกรณ์ส่งผลกระทบมาก (ร้อยละ 57.14) รองลงมาคิดว่าปานกลาง (ร้อยละ 28.57) รองลงมาคิดว่าน้อย (ร้อยละ 14.29)
- ❖ ปัญหาด้านเสียงดังจากการก่อสร้างส่งผลกระทบปานกลาง (ร้อยละ 47.14) รองลงมาคิดว่าปัญหาน้อยและมากเท่ากัน (ร้อยละ 14.29)
- ❖ ปัญหาด้านกลิ่นเหม็นจากขยะ น้ำเสีย และไอเสียจากเครื่องจักรไม่ส่งผลกระทบ (ร้อยละ 100.00)
- ❖ ปัญหาด้านความสั่นสะเทือนจากการก่อสร้างไม่ส่งผลกระทบ ปานกลาง และน้อยเท่ากัน (ร้อยละ 28.57) รองลงมาคิดว่าปัญหามาก (ร้อยละ 14.29)
- ❖ ปัญหาด้านน้ำเสียจากกิจกรรมการก่อสร้างไม่ส่งผลกระทบ (ร้อยละ 100.00)
- ❖ ปัญหาด้านท่อระบายน้ำอุดตันจากเศษดินในการปรับพื้นที่ และเศษวัสดุก่อสร้างไม่ส่งผลกระทบ (ร้อยละ 100.00)
- ❖ ปัญหาด้านน้ำท่วม เนื่องจากการปรับพื้นที่ของโครงการไม่ส่งผลกระทบ (ร้อยละ 100.00)
- ❖ ปัญหาด้านการจราจรติดขัดจากรถบรรทุกเข้า-ออกโครงการไม่ส่งผลกระทบ (ร้อยละ 85.71) รองลงมาคิดว่าปัญหามาก (ร้อยละ 14.29)

ผลกระทบด้านสุขภาพ ประชาชนส่วนใหญ่มีความเห็นว่า

- ❖ ปัญหาด้านโรคระบบทางเดินหายใจจากฝุ่นละอองไอเสียจากเครื่องยนต์ส่งผลกระทบต่อปอดกลาง (ร้อยละ 57.14) รองลงมาคิดว่าเป็นปัญหามาก (ร้อยละ 28.57) และรองลงมาคิดว่าเป็นปัญหาน้อย (ร้อยละ 14.29)
- ❖ ปัญหาด้านการส่งผลกระทบต่อระบบการได้ยินจากเสียงรบกวนในการก่อสร้างส่งผลกระทบต่อปอดกลาง (ร้อยละ 71.43) รองลงมาคิดว่าเป็นปัญหามากและน้อยเท่ากัน (ร้อยละ 14.29)
- ❖ ปัญหาด้านการแพร่กระจายของโรคติดต่อ/โรคติดเชื้อไม่ส่งผลกระทบต่อปอดกลาง (ร้อยละ 100.00) รองลงมาคิดว่าเป็นปัญหามาก (ร้อยละ 14.29)
- ❖ ปัญหาด้านความปลอดภัยไม่ส่งผลกระทบต่อปอดกลาง (ร้อยละ 100.00)
- ❖ ปัญหาด้านสร้างความเครียด ความรำคาญ และความวิตกกังวลไม่ส่งผลกระทบต่อปอดกลาง (ร้อยละ 42.86) รองลงมาคิดว่าเป็นปัญหาปานกลางและน้อยเท่ากัน (ร้อยละ 28.57)

ผลกระทบด้านสังคม ประชาชนส่วนใหญ่มีความเห็นว่า

- ❖ ปัญหาด้านความเดือดร้อนรำคาญจากคนงานก่อสร้างไม่ส่งผลกระทบต่อสังคม (ร้อยละ 100.00)
- ❖ ปัญหาด้านอาชญากรรม/ยาเสพติด/ลักขโมย เพิ่มขึ้นไม่ส่งผลกระทบต่อสังคม (ร้อยละ 100.00)
- ❖ ปัญหาด้านระบบสาธารณสุขโรคและสาธารณสุขการไม่เพียงพอไม่ส่งผลกระทบต่อสังคม (ร้อยละ 100.00)
- ❖ ปัญหาด้านเศรษฐกิจโดยรวมในชุมชนดีขึ้นไม่ส่งผลกระทบต่อสังคม (ร้อยละ 100.00)
- ❖ ปัญหาด้านแรงงานจากต่างถิ่น/ต่างตัวมากขึ้นไม่ส่งผลกระทบต่อสังคม (ร้อยละ 100.00)
- ❖ ปัญหาด้านทัศนียภาพและสุนทรียภาพไม่ส่งผลกระทบต่อสังคม (ร้อยละ 100.00)

5) ความคิดเห็น ข้อวิตกกังวล และข้อเสนอแนะต่อโครงการ

ลักษณะของข้อมูล ได้แก่ ความคิดเห็นในภาพรวม ความคิดเห็นต่อการก่อสร้างโครงการ ข้อวิตกกังวล และข้อเสนอแนะต่อโครงการ เป็นต้น รายละเอียดแสดงดังตารางที่ 4.1-5

ตารางที่ 4.1-5 ความคิดเห็น ข้อวิตกกังวล และข้อเสนอแนะต่อโครงการ

หัวข้อ	รายละเอียด	N = 7	
		จำนวน	ร้อยละ
ความคิดเห็นในภาพรวม	ผลกระทบด้านลบมากกว่าด้านบวก	1	14.29
	ไม่แน่ใจ	6	85.71
ความคิดเห็นต่อการก่อสร้างโครงการ	ไม่แสดงความคิดเห็น	7	100.00
ข้อวิตกกังวลต่อโครงการ	ไม่วิตกกังวล	4	57.14
	วิตกกังวล	1	14.29

ที่มา : บริษัท ทีเอ็นพี เอ็นไวรอนเม้นท์ จำกัด

สำหรับความคิดเห็นในภาพรวมต่อการพัฒนาโครงการประชาชนส่วนใหญ่ยังไม่แน่ใจว่าจะมีผลกระทบด้านใดมากกว่ากันระหว่างผลกระทบด้านบวกหรือด้านลบ (ร้อยละ 85.71) ในส่วนของความคิดเห็นต่อการก่อสร้างโครงการประชาชนส่วนใหญ่ไม่แสดงความคิดเห็น (ร้อยละ 100.00) และประชาชนส่วนใหญ่ไม่รู้สึกกังวลเกี่ยวกับการก่อสร้างโครงการ (ร้อยละ 57.14)

โครงการ แอสปาย สุขุมวิท-พระราม 4

ดำเนินการโดย บริษัท เอพี เอ็มอี 15 จำกัด

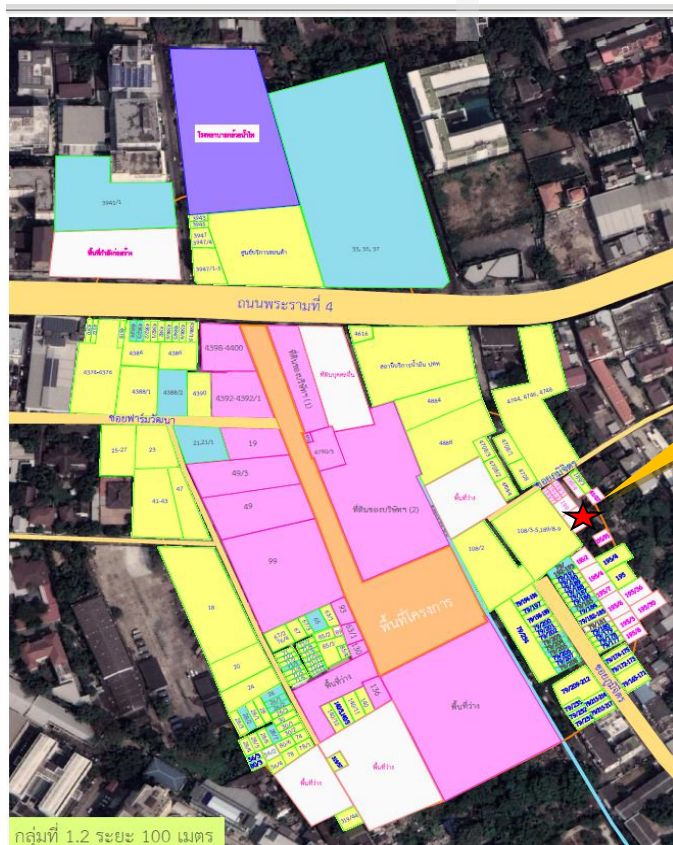

โครงการแอสปาย-สุขุมวิท
พระราม 4

รัศมี 100 เมตร
จากพื้นที่โครงการ

รูปภาพที่ 3 แสดงพิกัดจุดสำรวจข้อมูลสภาพเศรษฐกิจ-สังคมและทัศนคติของประชาชนรายครัวเรือน